晉察冀日報

民國廿六年十二月十一日創刊 社址：晉察冀邊區張家口市
（第二〇六二期）
電話 社長室二三八七 經理部二三九〇 編輯部二〇七〇
今日出版一大張 每份實售邊幣十元

國內外大事

本市北方美術供應社黃奇南等三人因訂製復委會的證章事去北平，行經南口青龍橋忽被國民黨軍非法扣押，且沒收巨款。此事既破壞了人身自由，又破壞了貿易自由，邊區復委會正致函第五執行組提出嚴重抗議。

新華社記者駁斥國民黨軍委發言人談話，他們不但不命令其軍隊恪遵停戰令，而且還顛倒是非，混淆黑白。

國民黨在平漢線南段大舉調兵部署進攻並派遣大批特務潛入解放區做破壞活動，致使豫北冀南形勢嚴重。

東北民主政府肅清土匪工作已獲巨大成績，各地土匪和日僞殘餘大部肅清，光遼寧一省即消滅二萬餘。

昨日本市群衆在車站歡送衛戍部隊第一批復員戰士，三百三十九人，情況十分熱烈。

安全理事會陷入僵局，在英美操縱與威脅之下，堅持論討已經解決了的伊朗問題，蘇代表團當即退出會議。

在美朝鮮各團體致函杜魯門，要求將金九等撤職，由人民組織民主朝鮮政府。

荷蘭繼續對東印進攻，荷蘭軍中有武裝日軍五萬餘。

青年講座第十一次，於本月三十一日下午一時，聯大禮堂，請張如心同志講「毛澤東的科學預見」。
張市青聯籌備會

和平號食品部開幕了！
特請高等技師精製 各式
麵包 蛋糕 餅乾 西點
味美適口 價格低廉 歡迎指導光顧
零整發售
地址：福壽街二號

您想吃什麼？
海味類 燕窩、魚翅、乾貝、魚骨、特選口蘑、海參、大批烏魚蛋、油魚、海紅、桃梨、杏棗、桂元肉、桂花、蜜柑、洋酒、罐頭、麵包、咖啡、各種口香糖、大小瓶味之素、頂高鐵筒寇丹、寇粉、駱駝砲台前門香煙、美國……
鮮菜類 黃瓜、蒜苗、韭黃、鮮蘑、香椿、菜心、白菜、小扁豆、豌豆、臭豆腐、小磨香油、紅白沙糖、水菓、西洋大米、五香調料俱全。
肉品類 燻雞、火腿、香腸、醬肉、新鮮牛猪鷄鴨肉等。大批訂貨按期無誤。
主顧物美價廉 電話要貨隨時送到 電話二七八五號 歡迎
解放大街 宏遠海味魚菜社

政府軍再次破壞貿易自由 黃奇南等被扣南口
邊區復委會提出嚴重抗議

【新華社晉察冀總分社二十九日訊】本市北方美術供應社，日前承做邊區復員委員會，「抗日勝利光榮復員證」十萬枚，因本市材料缺乏，前往北平某商號接洽代辦。本月十八日該社又派店員黃奇南、徐元、新立等三人，攜帶法幣九百六十萬元，前往北平取貨。十九日路過青龍橋時，被國民黨部隊攔截扣押，將其全部款項沒收，並對他們百般侮辱虐待。黃奇南母親於二十四日驚聞此訊，當日即赴北平軍調執行部提出控訴，並向北方美術供應社提出，要該社設法營救。昨日上午十一時許，該社技師王忠等八人，攜帶控訴書及復員光榮徽章樣式一枚赴第五執行小組辦公處控訴，要求第五執行組下令南口國民黨軍，立即釋放被押黃奇南、徐元、新立等三人，退還原款，並保証今後不再發生此等爲害貿易自由，破壞復員工作之反動行爲。十二時左右，第五小組三代表接見王忠等八人，詢問詳情後，由美方代表郝理士上校代表第五小組口頭保證：負責儘快辦理。王忠等八人始舒眉而返。（肖白）

【又訊】晉察冀邊區復員委員會，昨日接獲北方美術供應社，關於青龍橋南口國民黨軍扣押該社派往北平取光榮復員証章之商人一事，十分憤怒。本日以復字第一號正式公函，送達第五執行小組，並對青龍橋政府軍提出嚴重抗議，原函載後：

敬啓者：玆據張家口市北方美術供應社三月二十七日呈稱：「本社承做鈞會抗日光榮復員證章十萬枚，派本社店員黃奇南先生並協同本市小商徐元、新立二人前往北平某商店交涉妥當，正待送欵取貨，因若上述三人同往，不料據旅平回市店員黃奇南及二小商於十九日路過青龍橋時爲國軍扣押，所携帶之欵法幣九百六十萬元亦悉數沒收，本社聞訊旋即着人先至黃奇南家打聽其下落，據同報其父黃人强先生亦已得到此訊，另一商人同時被捕後經釋放，此人認識奇南，因轉告其父。事實確如此，此三人尚押在南口。因呈請鈞會爲本社設法向駐張執行小組提出交涉，務須釋放並退還原欵及轉告在平當局允許本社順利進行辦理。曷所至盼？」等情，據此查本邊區爲貫澈實施政治協商會議整軍決議，已於三月十五日展開全邊區抗日軍政人員的大規模復員。本會即係專爲辦理復員工作而設置之專管機關。因抗日軍政人員八年來浴血抗戰，功在國家，現在復員回鄉，爲表彰殊勳，以資永念，決定頒發光榮証章，並由張家口市北方美術供應社承製，不意該社店員黃奇南及小商徐元、新立竟在赴平途中，橫遭青龍橋政府軍非法扣押，並將所携法幣濫行沒收，此種行爲，不僅破壞政治協商會議之決議，而且違反蔣主席保障人權自由之諾言，同時更係直接違背軍事調處執行部恢復交通之莊嚴命令，本會謹向 貴執行小組對青龍橋政府軍提出嚴重抗議。請轉呈軍事調處執行部指令政府軍當局迅速釋放北方美術供應社店員黃奇南及小商徐元、新立等三人，將沒收款項悉予發還，並允許該社在平訂購貨物，及保証今後不再發生此類情事，以利商旅爲荷。

新華社記者 駁重慶軍委發言人談話
他們不但不恪遵停戰命令，反而顛倒黑白，混亂聽聞。

【新華社延安二十七日電】新華社記者駁國民黨軍委會發言人十九日之談話稱：國民黨軍委會發言人，不但不命令其部隊切實恪遵停戰命令，反而顛倒黑白，混亂聽聞，否認重慶新華日報十七、十八兩日所刊載之「新四軍第五師被困糧絕」「熱東國民黨軍侵佔建昌等地」兩則消息，企圖掩飾其違約進攻之事實。但其結果必致弄巧成拙，貽笑中外。

（一）中原地區我軍忠實執行停戰命令，恪守原防，而國民黨軍，則以十餘萬之衆，向我發動猛烈進攻。自一月十日至二月二十三日共侵佔大小村鎮達五十六處之多。二月仁和集、桑樹店、桃園店、張店、洛陽店等……立，規定「雙方軍隊均停留於現在地區，不再向對方前進。」不意墨瀋未乾，國民黨軍隊即於二十五日違約向我進攻，至三月十五日止，又侵佔我張楊店、翁家店等村鎮二十三處。迄今國民黨用以包圍進攻我中原解放區新四軍第五師之部隊，仍有八個軍（即七十二軍，十八軍，七十六軍，四十一軍，十一軍，四十七軍，六十六軍，三十五軍。）十九個師二十餘萬人。（漏電若干字）小的地區，食糧發生極大困難，故有羅山協議。同時我即提出採購糧食問題，對方初則多方推諉，繼則僅在其幾個貧瘠縣份允予購糧，然又到處修築碉堡工事，進行封鎖。並指使各地駐軍與地方政府，百般的阻難。平漢路東之觀音堂、鄒子墩（在宣化店附近）等地，二月十六日一日內，國民黨第十五師等部，即捕去我購糧人員四十名。以上種種非法行爲，我均曾向執行部提出詳盡控訴在案。國民黨軍隊在中原執行「餓死新四軍」「圍殲新四軍」之方針，這就是軍委會發言人口口聲聲所說的「容忍」「寬大」。

國民黨軍委會發言人爲掩飾其圍攻中原解放區與斷絕軍民食糧的罪行，便含血噴人的反誣我以「圍困臨城、棗莊、兗州、……二十八城鎮之政府軍隊，與斷絕軍民糧食之殘忍行爲。」更是無賴之法。查彼所舉之二十八城中，其中晉東南之武鄉城，係我太行區部隊於民國三十三年三月十五日從敵人手中奪回，迄未被任何其他部隊佔去。這個城沒有國民黨軍隊一兵一卒，何來「圍困政府軍」與斷絕軍民食糧」，難道我軍自己圍困自己，斷絕自己食糧麼？豈非笑話奇談？至於其他二十六個縣城，則絕大部份均爲作惡多端之僞軍盤踞。按理日本投降後應解除武裝，二月二十五日軍事三人小組簽訂之整軍方案，亦曾明確的規定：「僞軍……應儘速解除武裝並遣散之。」但國民黨軍委會發言人反厚顏無恥的稱此輩民族敗類爲「政府軍隊」。自一月十日停戰令公佈以來，國民黨利用僞軍向我解放區進攻達一百三十餘次之多，侵佔村鎮九十餘處。最近爲保持這些「有功」的僞軍，在某些地區，如南口，東潞等國民黨軍，已開始與之換防。縱然如此，在停戰令生效後，我對這些縣城均一致停止進攻，聽候解決受降問題，並以糧食源源接濟城內與城關居民，僅對聊城、永年、東明，我晉冀魯豫邊區政府即已發放救濟糧二十四萬斤，且正運糧救濟中。而這些城內的僞軍，則在國民黨當局縱容與鼓勵之下，不但不遵守執行部命令，反而一面在城內敲詐勒索，姦淫擄掠，一面則決河圍城，修築碉堡，斷絕交通禁止運糧入城。以至城內民怨沸騰，餓殍遍地。可見圍困城鎮，斷絕軍民糧食者，不是八路軍、新四軍，而正是國民黨當局所重用的僞軍自己。

（二）熱河地區問題。國民黨軍事委員會發言人攻擊新華日報所發表之熱東消息謂：「政府軍隊於一月十日進駐凌源（即建昌），十三日進佔平泉等地，此在新華日報……亦自行發表，今又任意增造時日，謂政府軍於三月二十四日進駐建昌（即凌源）……殊未顧及前後所稱之自相矛盾。」只要覆按事實，就不難看出軍委會發言人指鹿爲馬，揑造「矛盾」以進行歪曲宣傳。查國民黨九十四軍第五師奉命於一月十七日至二十二日，由冀東豐潤地區圍入熱河，擴大熱東的進攻。二十四日進佔建昌城（即蠑牛營子，在凌源東南，青龍東北，原一九四三年日寇將其改稱建昌），隨後復侵佔藥王廟、玲瓏塔、公營子、山嘴子等地，一直侵至平泉西南之小寺溝地區，這是一回事。而一月十日國民黨七十二軍九十五師佔我凌源城又是一回事。國民黨軍委會發言人面對這種鐵一般的違反停戰命令的事實，不知低頭認錯，反而當作一回事，把兩回事，把自己不同番號的部隊和相距百餘里的不同地方，都混爲一談。我們要問：問堂堂軍委會究竟是在幹些什麼事？至於重慶軍委會發言人所談：「共軍二、三、四、五、十四、十七共六個旅，分由承德東南，寬城以北等地圍攻平泉東南部仗子一帶之政府軍」云云，更屬無稽造謠，連許多部隊番號都是揑造的。事實的真相是：還在談判停戰協定當時，國民黨即堅決要求將熱河地區置於停戰範圍以外，停戰協定公佈後，國民黨軍隊仍悍然不顧該約之存在，繼續向我熱河駐軍進攻，計自一月十三日至三月一日，大小進攻達三十餘次，佔我城鎮十四座。在此期間我曾幾次派員向駐平泉之十三軍軍長石覺交涉，要求停止進攻，但石均置之不理。於是承德執行小組才前往制止。三月一日，在黨壩成立協議，移至規定地點，我軍即遵照協議規定第二旅撤出衝突地區，正在轉移途中，竟遭國民黨第四師與第五師夾擊，三日晚，當地執行組特爲此舉行緊急會議，對國民黨軍破壞協定深致不滿，並認爲被夾擊中的共軍部隊如有損失，應由國民黨方面負責。國民黨軍第四師與第五師均未遵守黨壩協議的「退回平泉」的規定，第四師正在大事修築碉堡工事，企圖固守違約侵佔地區。第五師則於三月十四日向建昌周圍我軍進行和日寇相類似的「掃蕩」，並於「掃蕩」後開進東北，進行更大規模的戰。究係誰進攻誰，誰破壞協議，其責任已不言自明。

廣東軍事當局阻碍執行組開展工作
大公報記者的報導也可證實

【新華社延安二十八日電】大公報記者報導證實（見三月二日重慶大公報）國民黨廣東軍事當局進攻東江抗日縱隊，並阻碍執行小組調查之情形。玆摘錄原文如下：

北平調處執行總部廣州執行小組，自從一月二十五日到了廣州，已經三個星期了。雖然小組一再努力，可是因爲廣州行營方面不承認廣東境內有正式中共部隊，因此調處工作無法開展。直到本月（二月）十五日，小組的努力才算有了一點點的收穫，對於他們要求前往大鵬半島視察一事，行營方面已經「奉令同意」了。

十八日（二月）下午三點多鐘到達惠州。惠州駐有六十三軍軍部，張瑞貴軍長已赴京出席軍事復員會議。在惠的有副軍長歐鴻少將。……歐副軍長表示：就他所知，在六十三軍防地之內，並沒有什麼中共部隊，只有少數散兵游勇，擾亂地方治安。……歐副軍長的話等於重覆了廣州行營的聲明，小組所遭遇的問題也還是和在廣州時所遭遇的一樣。

中共代表方旭少將說：「如果真的要找到曾生將軍所屬的部隊，執行任務，在一定的安全條件之下，我可以找到他。」……密勒上校說：「我們可以採取各種步驟，使曾生將軍到一定的地點來商量；但必須有安全保障才能着手。」歐副軍長說：「關於給予曾生以安全保障的事，這不是我的權力。」……歐副軍長說：「如果你們說一定有曾生部隊，只有你們去找了。」

二十日上午，小組決不再等候北平答覆，先回廣州去了，工作已決定的擱了淺。大家都說，這次到惠州來是「奉命旅行」，新聞記者說，我也感覺無聊和苦悶。今天由廣州寄的報紙，登載了「中央社」的一則消息說：據廣州軍事當局消息，廣州小組到達惠州之後，已知東江確無中共部隊。有人拿來翻譯給密勒上校聽，他擺擺兩手，搖搖頭說：「我連一句話也沒有講過。」方少將說：「這點却連我們也還沒有知道。」

我民主政府爲民除害 東北土匪大部肅清
遼寧一省即殲匪兩萬餘

【新華社東北二十八日電】東北境內各地民主政府肅清土匪工作獲得極大成績。大股土匪現已大部肅清，正走向清剿和根本消滅的階段。根據不完全統計：截至二月上旬止，僅遼寧省境內（係指新的遼寧省）消滅土匪及敵僞殘餘約兩萬五千人，計在鞍山、千山一帶，消滅土匪五千餘人，法庫一千餘人，瀋陽附近六千餘人，撫順縣內六百餘人，遼陽二千餘人，解除敵僞殘餘武裝二萬人。

豫北冀南形勢嚴重 國民黨兵運頻繁
廣派特務潛入解放區破壞

【新華社晉冀魯豫二十八日電】豫北、冀南形勢異常嚴重。平漢路南段（黃河至安陽段）自二十日起，國民黨軍大批北開，二十一日客車全部停止，有番號不明的一個師及兩個團陸續到達安陽，民房全部被佔。新鄉已集中一個軍整裝待發。三十二軍由南向北運的軍武器，已達獲嘉。豫北當地國民黨軍與僞王自全、李英等部，在前線正加緊修築碉堡工事。本月二十日，國民黨駐考城之六十八軍騎兵團，乘僞軍自由外出購糧之際，突然闖入東明城內。二十一日，五十五軍七十四師主力，藉口爲東明僞軍運糧，亦突從考城出動，攻佔我三春集及長垣之郝莊，東明之葛□等村，聲言將與東明僞軍會師，並裡應外合夾擊我軍。東明城郊。內黃方面，僞孫部千餘人，於十五日佔我楚旺鎮。元氏方面，駐豆莊之僞軍李壽徐部百餘人，亦配合豫北、冀南國民黨軍進攻，於二十日攻佔我北界會。與此軍事進攻相配合，□陽國民黨派則□用□□，組織大批特務，黑稽手□，進行破壞暗殺。自二月下旬至三月上旬，僅安陽十六兩區，我工作人員與人民即被殺死六十七人。我在磁縣水所捕獲之匪首，供稱：國民黨曾在王自全、李英、郭清等部選抽六七百人加以訓練，潛入我區內製造恐怖事件，使我社會不安。現我晉冀魯豫軍區劉伯承司令，已於二十日、二十五日兩次致電北平執行部及新鄉小組，要求立即制止國民黨的軍事行動，以停止流血事件之發生。

國內簡訊

【新華社延安二十八日電】南京訊：南京八家日報之工人，爲要求改善待遇，於二十五日怠工。

【新華社延安二十七日電】廣州訊：中山大學學生，因生活困苦，要求增加貸金未果，現仍繼續抗爭。

【新華社重慶二十六日電】行政院宣佈：浙江省主席黃紹雄免職，由沈鴻烈繼任。江西省主席曹浩森免職，由王陵基繼任。

吉林市郵局 開始辦理國外通郵

【新華社東北二十八日電】吉林市郵局，近已開始辦理國內郵件外，已開始辦理國外郵件。普通信件每封重二十公分以內者郵費兩元，明信片一元二角，掛號四元，快掛十元，平快五元。新聞或書籍每重十公分者九角。

規定東北執行組任務
軍事三人會議發佈指令
到衝突地點作必要及公平之調處

東北停戰已獲協議，昨日本報曾刊佈延安廣播之簡明消息。玆將新華社電訊報導全文列後：

【新華社重慶二十八日電】三人會議於馬歇爾將軍返美前，會商得同意於最近期內即派遣執行小組前赴東北。爲達此事，政府代表張治中將軍、中共代表周恩來將軍及馬歇爾將軍之代表吉倫將軍，繼續商談。現已獲致協議。其對軍調部即派遣執行小組前赴東北發佈之指令如左：由精選人員所組成之執行小組，應即派往東北，執行下列指示：（一）小組之任務限於軍事調處工作；（二）小組應在政府軍隊及中共軍隊駐留之地區；（三）小組應前往衝突地點，或政府軍與中共軍密接地點，使共停止衝突，並作必要及公平之調處。關於東北軍事問題，由三人會議繼續商談。關於政治問題，另行商談迅求解決。

【新華社延安廿八日電】中央社北平二十七日訊：軍調部新聞發佈組二十七日發表第二十號聯合公告，略稱：軍調部於星期九將有四執行小組飛往東北九省，派往地點尚未正式公佈，任務詳情將於短期內發表。星期五四小組之啓行，依天氣之情形而定。目前之氣候不宜飛行。小組美方代表爲托爾、提羅特上校，（前赤峯小組組長），柯雷上校、德文波上校及德來克中校。政府及中共小組代表，即將發表。

日寇口中的東北抗日聯軍

中國共產黨所領導的人民抗日武裝，在東北進行了十四年的英勇戰鬥。但是法西斯反動派企圖掩蓋別人的眼睛，造謠撒謊，不顧事實，狂叫什麼『東北從來就沒有共產黨軍隊』、『民主聯軍是那裡來的』等等。現在我們從日僞的報章文件上，摘錄出一些幾打十多年的日寇和漢奸，對於東北共產黨人所領導的抗日武裝的記載，作爲揭穿法西斯反動派造謠的一點材料。在日寇口中，自然對抗日運動只能是歪曲的報導，但我們都照原文錄出，只在必要時附加一些按語。這些日本法西斯和漢奸們的文件，把中國共產黨人和愛國的人民武裝，都稱之爲『匪』。這是當然的事，愛國的中國人，被法西斯匪徒誣衊爲『匪』，這不是恥辱，正是一種光榮。所以這裡，我們也不加更改，只在這類詞句之上，附加一個括號。從這些文件，可以看到日本法西斯匪徒們和漢奸，雖然對東北的人民武裝百般誣衊歪曲掩飾，究竟還是不能不透露出一些無可隱諱的事實。從這些文件，也可以看到中國法西斯份子們的否認東北抗日人民武裝，是下流無恥。借口證實到了什麼程度。

[illegible]使[illegible]到了有力的打擊

民國二十九年五月七日，僞滿『大同報』社論『全面和平』中說：『新中國政府當前極端嚴重問題，便是『滅共』，若不剷除『共禍』，安定而和平……國內（按指僞滿洲國）之『共禍』亦有相當歷史，……『匪衆』，騷亂，由來已久，往者事變（按指九一八事變）以來，即有小股『匪衆』擾亂民心，游擊活動經常予我以巨創，此爲昭昭在人耳目之事，勿庸諱言。其後因我國經濟統制政策之強化……反滿抗日思想之武力鬭爭趨勢漸增，終至釀成蔓延形勢……。對於以上述趨勢爲特賦之思想運動，激底取締，及治安工作之積極強化，共本年內司法與軍事，首要設施……確保國內治安，確是實現全面和平有力之一翼』。

民國二十二年後在中共領導下成立了東北人民革命軍

民國三十三年五月，僞滿警察協會出版僞滿警務局警務科長岡部善著『滿洲國治安小史』一書中說：

『治安工作，這時（按指民國二十二年六月之後）漸入正規，是期中值得注意的是「匪團」分成小股，蟠踞在偏僻的山地，盛行襲擊縣城、列車等事件。同時作爲共產黨一翼的「共匪」，逐漸抬頭』。

『這些小股「匪團」，當進行「討伐」時，便逃入高粱田或山中，一旦「討伐隊」離開，便又集合起來進行襲擊，以二千至三千的「匪」攻擊無日軍駐屯的縣城』。

『特別值得記述的，是滿洲事變後，在盤石附近活動的中國共產黨縣委組織之武裝游擊隊，並稱爲紅軍。到大同二年（民國二十二年）九月，成爲全面少險的東北人民革命軍第一軍（軍長楊靖宇），在盤石首先暗躍。同年十月，南下侵入奉天省金川、柳河、清原各縣。』

『吉林省方面，大同元年末，有著很長歷史的間島方面的共產黨，拉攏「亂匪」取得了武裝藥，編成反日游擊隊。次年十月，在靖安軍大「討伐」下，王德林「匪首」逃往寧安。東寧方面，吳開成「匪」逃往寧安，額穆方面殘存的「共匪」便和間島方面的「殘匪」合作，擴收「土匪」。康德元年（即民國二十三年）三月，在延吉縣組織東北人民革命軍第二獨立師。同年五月末，更組織第二獨立師……』

『這一期間內（按爲民國二十三年四月至二十四年八月）由於肅清工作的滲透，「政治匪」（按指東北軍及其他抗日部隊）沒落，「土匪」（按指人民自發組織的抗日武裝）減亡的現象非常顯著。相反的，「共匪」的勢力，却繼續擴張，對前者具有領導作用，最後終於統一了抗日戰線。這一期間的「匪團」，雖在數量方面比過去減少，但在質的方面則愈益進展，行動積極活潑，而且帶有思想問題的性質。』

『康德元年（民國二十三年）冰解期以後，「匪賊」漸形活動，到高粱繁盛時期，數達四萬。第二期治安工作以後，東滿地帶奉吉省境東邊道等地的殘存「匪賊」，在數量上是比建國以來的時期爲少，但在質的方面，有了飛躍的變化。「殘匪」中不論「政治匪」（按指各種抗日軍隊）或「土匪」（按指人民自發組織的抗日武裝），追之愈急，也就愈抱有過激的思想，按照正比例發展。反國家的行動，也就更爲高漲。康德元年三月，依蘭地方農民，因不滿收購土地，發生暴動，使一般土民及「匪賊」的抗日思想，更爲高漲……。』

『成爲「共匪」中心部隊的東北人民革命軍，除第一軍第二軍外，更於康德二年一月，在珠河縣編成一軍，以趙尚志爲軍長。以後由於日「滿」軍警的不斷「討伐」，和各種治安工作的進展，使各「匪團」不能不分成許多小股，同時處於困境，結果遂使具有對抗思想的不同「匪團」，以本質上根本相容的「匪團」也促成了因自然而建立的相互協助。「共匪」的思想，便浸潤到這些「匪團」的幹部以至隊員中，同時「共匪」則致力於以下層統一戰線爲目標的聯合戰線，努力爭取其他「匪團」的下層。』

『康德元年（即民國二十三年）春，南下侵入省內的「共匪」，曾使東邊道的治安感到憂慮。當時以楊靖宇爲首的「共匪」駐在東邊道北部的柳河、金川、輝南各縣。此時在各地的「土匪」有王鳳閣（三零零，通化、臨江、輯安）王殿陽（一零零，臨江、通化、輯安）×興山（一零零，臨江縣西北部金川縣南部）蘇子余（一五零，興京、清原、柳河、海龍）仁義軍（一零零，桓仁、興京）大善人（一一零，臨江縣西北部輯安北部）老長青（一五零，興京、桓仁、柳河、通化縣境）四季好（一零零，輯東、金川、濛江縣境一帶）趙旅（二零零，輝南縣東北部）其他尚有梁瑞鳳率領的朝鮮革命軍，蟠踞於興京通化兩縣。到康德二年（民國二十四年）九月，以上「土匪」除王鳳閣以外，皆成「共匪」或在「共匪」的支配之下』。

『吉林省方面，康德元年春，在延吉縣立的「共匪」東北人民革命軍第二軍，該年春，因「討伐」而轉移至安圖縣。康德二年春，中共東滿特委發表新指令，命王德泰收拾殘局。王德泰另以原來的人民革命軍的殘黨爲基礎，編成東北抗日救國軍第二軍，在延吉、和龍、安圖各縣，以及汪清、琿春兩縣的一部進行游擊。此外，吳成義在王德林的指示下，由寧安方面潛據汪清北部，糾合各地的「共匪」及人民革命軍的殘黨，編成半共半兵性質的「匪團」。東北抗日軍和王德林相呼應，在東部國境的東寧、穆稜兩縣及汪清、琿春縣的北部，進行活動。密山虎林方面，有東山好徐司令李司令等一千至百人蟠踞著在王德林的指示下活動，又松花江沿岸地帶，自康德元年來依蘭暴動事件以來，成了從來未有的混亂地帶。賓縣方面，有趙尚志統率的東北人民革命軍第三軍，西來好、劍江南等「匪」與「共匪」合流。』

敵人加强毒辣的「治安」工作 只有中共領導的抗日武裝能繼續存在並且繼續發展

在那本「滿洲國治安小史」中又說：「事變（按指九一八事變）以來所發生的「政治匪」和「土匪」，都凋落了，只有全國的中共「匪團」，仍然殘存着，並企圖進行激烈的抵抗。（民國二十四年）九月中旬，以關東軍爲中心，日『滿』軍警和有關機關結成一體，決然實行了劃期的秋季「治安肅清」工作，這一工作以濱江、吉林、間島、奉天、安東五省爲重點，尤以國內共產份子和反『滿』抗日份子的潛在暗躍，不可輕視。故欲將彼等思想份子消滅……。秋冬兩季「肅清」工作之結果，遂使已於上年度開始顯露之「匪團」傾向日益顯著，而成爲不可避免之事實，傾向之一即爲「匪團」不能不結集於警備力脆弱之特定地域，以致形成「匪賊地帶」……。其二，從來主義主張相同的「匪團」，不用說很利害完全相反的「匪團」，也不能不互相接近，團結於反『滿』的口號之下，聯合起來與警備機關對抗。其三 由於工作（按指敵僞治安工作）的滲透，「匪團」絕對不可能作爲純粹的「土匪」或「政治匪」而繼續存在。如果不與「匪」合流，則必須歸順或解散潛伏，此外別無他途」。

東北抗日聯軍的成立

『滿洲國治安小史』中這樣記載東北抗日聯軍的成立：

『……（一九三五年）八月一日，在中國蘇維埃政府人民委員會和中國共產黨中央委員會名義之下，發表了『關於抗日救國告全國同胞書』，在這個所謂八一宣言中，要所有抗日救國的部隊，即紅軍、東北人民革命軍及各地反日義勇軍，組織單一的全國抗日軍——抗日聯合軍。中共如此的指導轉換，和我國內肅清工作之進展，卒使國內「匪團」釀成統一戰綫之趨勢。如是，東北反日聯合軍政擴大聯合會議，便於一九三六年一月下旬在湯原縣境內召開了，出席「匪首」有趙尚志、李延祿、夏雲階、馮治綱等。結果在同年二月二十日，以第一軍長楊靖宇、第二軍長王德泰、第三軍長趙尚志、第四軍長李延祿、第五軍長周保中、第六軍長××以及湯原遊擊隊，海倫遊擊隊的名義，發表了『東北抗日聯軍統一軍隊建制宣言』』。

『如上所述，共「匪」統一了抗日戰線之後，其行動日益尖銳化……。對民衆的宣傳，日益活躍，同時在整個南北滿，積極襲擊警察署，森林警察隊，兵器庫等等，強行搶奪武裝……』。（下接第三版）

張垣羣衆熱烈歡送
衛戍部隊復員戰士
為民族生存苦戰八年
為和平建國榮返故鄉

（一）上車（紅楓）　（二）握別（紅楓）

【新華社晉察冀總分社二十九日訊】昨天又一批復員的戰士要離開張家口了，這是衛戍部隊的第一批三三九名復員戰士。邊區復員委員會為了使每一個回家的戰士在最愉快和方便的條件下榮歸家鄉，除了在每一站口設立招待外，並佈置四列頭等藍鋼皮車廂，每天為復員戰士專用，車廂上結有紅色彩綢，並有大字寫着：「中國人民會永遠記着你們在抗戰中的功勞」，和其它的標語，在車廂裡面有漫畫，與組織變工隊，榮軍退伍後怎樣爭取模範和領導群衆的照片；有首長的題字，有無線電播音機，廣播員專門在行車時間為他們唱歌，報告時事，讀報等。

當復員戰士到車站時，一隊秧歌隊敲鑼打鼓的來歡送他們，各該部隊的首長並親自送行，復員戰士的揹包由多年的老戰友代揹着，光榮以里的戰士們穿着整潔的衣服，戴着紅色大光榮花，銅質退伍章，他們的揹包塞得滿滿的，有的把嶄新的黃色皮鞋掛在頸項上。不斷的握手，不斷的道別；在他們興奮的臉上顯出惜別的留戀，他們都是七八年出生入死共患難的老戰友，今天要分離了，不免有些難受。「再見」，還說「再見」，把手緊握住對方的手；「再見」，那一面也答，但眼圈有些紅了。他們再也說不出更多的話。而揮上另一個人來，又加上了兩隻手，說一聲：「再見」。

在車站上，忙壞了招待員，他們把放滿了月餅，紙煙，茶杯的桌子抬到這邊，又抬到那邊，而秧歌隊又在那邊扭秧歌，記者又在那裡拍一個握別的鏡頭。又一次「再見」，又一次握手，他們的行李由戰友們給送上車了，他們也接着上車。這個時候，他們似乎才想起了應該說的話：「我們在報紙上見啊！」「我要成為一個勞動英雄」，「我們回去也是革命的分工啊，」「我們要建設繁榮的解放區」，「你們給我們保衛和平啊！」，「再見」……但是來不及了，話這樣多，車動了，祇有眼睛才能知道要講什麼話，有的同志哭泣起來了，眼淚包滿在眼眶裡，火車出站了，送別的政委低下頭來輕輕的嘆了口氣，他怎麼不難受呢？八年的戰友啊！（蕭逸）

本市歡送復員戰士之一

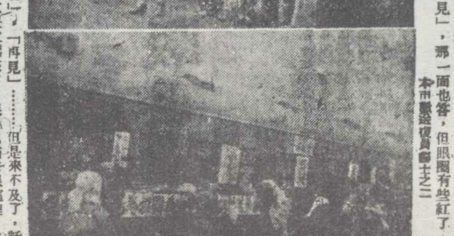

本市歡送復員戰士之二

為反動派拘捕我復員人員事
邊區復委會發出緊急通知

【新華社晉察冀總分社二十七日訊】我邊區堅決執行整軍復員協定，各地復員人員日有返鄉者。但國民黨反動派不但不執行該項協定，且對我方復員人員百般留難非法拘捕，企圖破壞我復員計劃及和平建設事業，邊區復員委員會為此特於今日發出第二號緊急通知，茲特採錄於後：

「據晉察冀日報三月二十二日載稱：二十一日冀熱遼電：一懷柔東北范各莊之偽保安隊，配合國民黨軍五十六師一六七團第二營之一部，共二百餘人，於十日上午進犯我沇水莊（范各莊東北），捕去我復員戰士二百餘名。」同報三月二十六日載，標題為「邊區復員軍人經平漢線被反動派無理扣押」。太行二十四日電：「上月二十八日，我晉察冀邊區二一七團一營一連班長張吉林同志等一百零七人，路經北平國民黨十一戰區防地時，遭國民黨反動派搜身搜索，所帶晉察冀邊幣，全被沒收，後又將他們囚禁起來，並百般毆打，一直扣了十五天，至三月十五日始釋放，那等輾轉跋涉，於目前抵邢台。」事實證明，國民黨反動派不但不執行政協決議，至今毫無任何復員跡象，且非法捕捉，毆打，留難我軍歸鄉進行和平建設之復員戰士。望各地對此提起嚴重注意與高度警惕。俱我們仍堅決實行復員計劃，為了使復員戰士安全順利返鄉，不讓使復員戰士經過不安全地帶，可繞道啟線，如必須通過不安全地帶時，部隊應自動設法護送，保障復員返鄉人員之安全。」

延慶縣復委會
開會檢討工作
王縣長親自招待復員軍人
羣衆幫助他們成家立業

【新華社晉察冀總分社二十七日訊】察哈爾訊：本月二十一日，延慶縣復員委員會召開第二次會議，由一週來工作的檢討中得出以下經驗，認為把安置復員軍人的工作做好，第一必須對羣衆進行深入的說服解釋，使大家了解抗日軍人對國家民族的貢獻，而自動的來幫助他們解決困難；第二，必須幹部以身作則，認真幫助復員軍人，並發動積極份子，起帶頭作用。但在最近一時期中，有個別村莊，因未及時幫助復員軍人解決生產中的困難，致使復員軍人有返回分區去提意見者，這種現象，必須予以糾正。所以發生這種現象的原因，一方面是有些復員軍人回來時未經通過縣區，甚至村幹部也不知道；另方面是區村幹部未主動去找復員軍人談話，及時地給予照顧和幫助。因此，縣復委會決定建議分區，復員戰士回家時一定要經過縣和區，縣區應於每批復員戰士歸來時舉行座談聯歡，了解復員軍人生活狀況和困難，填寫登記表，然後指示各區村設法予以幫助。縣復委會並製定紀念狀一種，準備分給復員戰士以資紀念。會後，縣復委會又對各區村發出指示，着重指出在今年大生產運動當中，隨時幫助復員軍人解決困難為經常工作之一。（憲斌）

【又訊】平北分區復員戰士九人，於本月二十二日到延慶縣府，王縣長特設宴親自招待，進行座談聯歡。在親切的漫談中，王縣長號召大家積極生產，參加村裡各種民主建設工作，團結教育羣衆，成為全村的核心。縣復委會並根據每個復員同志的家庭情形，分別寫信給各區村，要求各區村積極予以幫助。當復員軍人告別時，王縣長發給縣復委會紀念狀每人一份，縣府幹部並共同歡送至縣府門外，復員軍人都極興奮。（憲斌）

【又訊】延慶全縣各村羣衆，正積極幫助復員軍人成家立業。如三區大柏老村復員軍人閻聚山，家裡八口人，僅有十畝地，打的糧食不够一年用，村裡當即幫助他解決困難，當即發動羣衆捐，幫他買地十畝。自車汪復員軍人陳福林回家後，村裡除熱烈歡迎予以物質幫助，並替他介紹愛人，經雙方同意後，已於日前正式結婚。現各村復員軍人都積極準備春耕，努力進行生產。（憲斌）

市選委會第三次會議
決定競選投票辦法
公民可自由組合提候選人，競選方法可自由採用，分九個選區以街為單位投票。

【新華社晉察冀總分社二十九日訊】市選舉委員會於本日下午六時召開第三次會議，由選委會祕書長報告第二次會議後工作進行情形謂：截至二十九號止，全市九個區的公民登記工作，已全部勝利完成。在公民登記過程中，各區選委會幹部與區工作人員，日夜突擊工作，對市民挨家挨戶進行了深入的宣傳教育，各區各街的黑板報，會起了很大作用，六區並創造了活動黑板報，就抬到那裡，群衆很歡迎。現全市男女老幼皆能大概明瞭此次市選的意義，準備選自己所信仰的好人到政府去辦事。繼即討論將要開始的競選等工作，各委員發言極為踴躍，李倫三先生說：「我們這一次的選舉，是真正的民主選舉，只要是一個公民，都有選舉權和被選舉權，所以我們一定要發動大家起來熱烈競選；自己來競選並不是為了自己的好處，而是向大家提出自己替大家辦事的主張。競選並不是為自己升官發財，是為了給大家服務，這是非常光榮的」。王湖泉先生說：「真正的民主選舉在張家口還是第一次，對於競選許多事，大家還不習慣，所以我提議我們選委會的委員，也來參加競選，這樣就可以推動大家來競選」。安宅仁老先生說：「競選並不是光說自己的好處，老百姓要看你的行為和主張。競選時，也可以說自己的缺點，雖然我有這些缺點，但我一定去想辦法克服，努力為大家服務，這樣人民就更信任你。」于德海先生說：「競選並不是只替自己競選，也可以替別人競選」。最後一致決議：

（一）人民可自由組合提候選人，候選人人數，不加任何限制；公民投票時不選候選人亦可。

（二）提出候選人，應將其履歷競選綱領，競選地區等一併提出，以便進行競選。

（三）競選方法不拘，文字，口頭皆可運用，可以印發和張貼競選綱領，可以當衆發表演說。但行政人員不得用行政力量召集羣衆進行競選。

（四）全張家口市按行政區共劃分為九個選舉區。（各區按選舉條例規定應選人數）但為使人民投票便利起見，投票可以街為單位，設立票箱，當衆開票，然後以選區為單位統計選票，直接產生參議員。（衛洲）

張市商人各業聯合會
選出國大預選代表

【新華社晉察冀總分社二十九日訊】張家口商會於二十八日召開各業國大代表預選代表大會，隆重嚴肅的投票選舉結果：袁×九、李瑞芳、何子怡、王兆祥、鄭仁同、徐秉正、劉皓、張玉堂、張溥紀、董鳳亮、何法章、歸然滿、王有倍、靳文華、朱錦章、何九官、王子功、宋仲明、閻齊龍、楊孔、等二十人當選，他們即將參加四月二日全察省商界國大代表選舉大會，他們願選出正式的國大代表。（唐伯

五、六、七區工廠
公民登記大部完成
登記漏了的自動要求補上

【新華社晉察冀總分社二十九日訊】張市總工會所轄五、六、七區工人選區，第一階段工作已大部結束，該選區十六個工廠，已有十三個廠完成公民登記並貼出公民榜，各工廠均已建立了黑板報，登載工人稿件，目前工人們對市選均很重視。如六區被服廠工人在緊張生產工作中，仍利用吃飯時間，由市總工會派出同志講解有關市選各項問題，工人們並自動要求吃飯後十分鐘休息時間，學唱選舉歌。該廠因在公民登記時，遺漏了幾個工人公民未登記，立刻引起他們質問，並找到選委會同志，要求登記，經得到答允後，才快樂地回去。

張市衛戍部隊
進行市選教育

【新華社晉察冀總分社二十九日訊】在張市民主選舉運動中，衛戍部隊為使幹部戰士，在思想上，行動上，澈底認識自己的權利與選舉的意義，根據市選整個工作步驟，確定分兩個階段進行。第一階段，從三月二十八日——三十日，進行教育；第二階段，由四月一日開始選舉，召開隆重的選舉大會。現各單位正在熱烈的進行市選教育中。（長江）

察北禁煙運動展開
張北獲顯著成績

【新華社晉察冀總分社二十九日訊】察哈爾訊：察北民主政府正積極開展禁烟運動。目前正號召存烟戶自動交出。政府為照顧群衆損失，規定交一兩烟補償一斗糧食。同時，普遍登記烟民，廣泛進行戒烟宣傳，開展回憶運動，由烟民自己反省怎樣抽上大烟？抽烟後對自己身體家產有多大損失等，使其覺悟後自動立志戒烟。各縣禁烟局並委託衛生機關，藥舖等配製戒烟丸藥等藥劑，以幫助羣衆戒除烟癮。按察北淪陷後，日寇即在當地積極進行毒化政策。自一九三七年起，每年強迫察北人民種鴉片十餘萬畝。然後按種烟土地數目大量強徵鴉片，同時，並到處設立烟館傳播毒品。當地人民受害頗深。據張北市調查，全市烟民佔全人口百分之十五以上。市衛生、興和兩縣，烟民數目尤多。興和縣烟督察局調查統計，全城青壯年中，烟民即佔百分之五十左右。目前的禁烟工作，僅為察北民主政府一個嚴重的任務。

【又訊】截至三月中旬止，張北禁烟運動已獲初步成績。據禁烟督察局統計，全城已有三分之一烟民戒除烟癮。原張北城原有十四人抽大烟，現已有四人完全戒除，九個人正在吃藥。烟民當中，直接赴禁烟局登記立誓戒除的很多。四區張乘營子烟民周才⋯，在區幹部關心教育下開始轉變，在村民大會上坦白了他過去因抽烟賣地，弄得傾家蕩產，今後決心戒烟，好好做買賣。該村郭有福也當衆把烟槍摔了，周才戒了烟，也當衆把烟槍摔了，立志絕不再抽大烟。之後，周才組着挑子到外村去做買賣時，還規勸了不少的烟民。許多老鄉都說：「周才要不是民主政府，周才的烟癮一輩子也戒不了！」關於繳清鴉片的收烟工作，在政府教育之下，近也有很大成績，張北市東關召開村民大會時，在村幹部首先報名交烟的影響之下，當場有十餘人自動交烟二百餘兩，一個抗屬老太太明白了政府禁烟的意義與收烟的辦法後，她馬上回去，動員一戶交烟二十兩，四區饅頭營羣衆大會上，當場有二十多人自動交烟二千多兩。現張北禁烟運動正在全區開展中。（華麗、春林、何辛）

好人中挑好人

第二工人選區自選舉工作佈置到各工廠後，登記公民，一般宣傳選舉意義，選好人，選舉法等問題，經過三四天的上課與開會，工人很快了解到了。但是我們宣傳「選好人」這個口號時，只是一般化的提出；而工人同志却說：「你們老說那一套，什麼人是好人呀？我們工人選工人，有什麼壞人？工人都是好人，壞人早被我們鬥爭跑了」。結果工人自己提出了具體口號是：「好人中挑好人」。但是如何比較，領導上又未能即時掌握住，故兩天以後，工人又覺得「沒辦法選」；這才提出較具體的條件，作為物色候選人的一般標準。如來歷清白，一貫關心工人，沒替資本家或敵人抱過大腿，恢復工廠，領導工人和壞人鬥爭，表現積極而有成績的，愛護工廠，節省原料，提高數質量的，團結工友，團結黨方，虛心求進步努力學習的。這些條件的提出，使宣傳工作進入競選階段。但是工友們又提出：「本廠能够條件，誰不够條件搞清了；外廠的搞不清，誰知道他說的是真是假？」。發現這個問題後，領導上立刻提出：「各廠推出自己的競選人來（人數不加限制，也不限於本廠），實事求是的拿出材料，互相宣傳，毫不誇大，也毫不縮小，發動工友，互相調查，對假材料，可以批駁質問，領導上保證宣傳材料真實，工友要相信選委會」領導等號召，於是競選開始了。互相調查，展開討論、醞釀、宣傳……，並引起了尖銳的思想鬥爭；這樣就把選舉工作，形成了一個群衆運動。（莊頤）

宛平上清水村
家庭會戶計劃造成運動

【新華社晉察冀總分社二十六日訊】察哈爾訊：在今年大生產運動中，宛平三區上清水村的開家庭會議和訂戶計劃已造成運動。原因是該村勞動英雄張全義去年幫助三家開家庭會議做戶計劃產生了好的結果，大家都體驗到它的好處，所以今年一開春，家家都搶着找村幹部幫助他們開會做計劃，現將該村開家庭會議的辦法及經驗報導如下：

一、有重點的在一條街或一片先開一戶，開的時候讓附近鄰居街房及準備要開的戶都派代表參加旁聽，尤其要讓那些不團結的家庭派代表參加，這樣才能影響大家教育大家。

二、先從解決家庭不和睦着手，解決了團結，其他一切就好辦，因此會議，程序只有一項自我批評。主持會議者一定要民主方能讓大家把心裡的問題說出來，然後才能解決糾紛，談到團結。

三、事先的醞釀是很重要的，除一般的醞釀外，還應進行個別教育打通思想。

但目前該村舉行的還都是較大的家庭（起碼五口人），眞正幫助貧苦戶缺勞力及抗幹屬開會做計劃，盤算過光景的還不多，這是今後應急速轉變的。

邊委會公佈
邊區復員紀念章發給辦法

【新華社晉察冀總分社二十九日電】晉察冀邊區行政委員會頃制定「晉察冀邊區復員紀念章發給辦法」，茲列載於後：

第一條：本辦法根據晉察冀邊區復員條例第三條之規定製定之。

第二條：凡本區軍政機關人員，於復員時期復員返鄉者，均須發給復員紀念章。

一、紀念章之頒佈，只限於本邊區復員返鄉之人員。

二、復員紀念章不得轉送或轉借他人。

三、復員人員對復員紀念章須加意愛護，如遺失時，須向政府報告並說明作廢。

第三條：復員紀念章之發給，由晉察冀邊區行政委員會（以下簡稱本會）統籌各行署，省府，張家口市政府，邊區復員委員會，依下列規定辦理：

一、冀熱遼區（包括熱河冀東）、冀中區、冀晉區、察哈爾區所需復員紀念章數目，由各該行署，省府統計向本會統領，可再按各該區，復員委員會統發。張家口市一級所需復員紀念章數目，由該市政府統計，向本會統領，統發，邊區級各機關所需復員紀念章數目，由邊區級各機關統計，向邊區復員委員會統領。

二、復員紀念章之發給，應由辦理復員機關負責人當面贈予，以示鄭重。未得紀念章之復員返鄉人員，其紀念章之補發，由原在部隊機關寄交，或由原籍政府補給之。

三、復員紀念章之發給，須詳細登記呈報本會存案。

第四條：本辦法自公佈之日施行。

集寧雲母公司開工
數百工人有工可做

【新華社晉察冀總分社二十八日訊】綏蒙訊：集寧雲母（俗稱天皮）公司，經我政府月餘之積極籌備，於本月十六日正式開工。該公司現分礦場及工廠兩部，礦場分佈於集寧四週之察漢營、八蘇木、西溝子等地，每個礦區有井洞數個，現共有挖礦工人三百九十餘人，在通常情況下，每人一日可挖十五公斤。雲母工廠設於財政廳過去敵人雲母公司之舊址內，現有工人一百三十九名（全係女工），每日可產成品一百五十公斤。雲母為電氣工業之重要原料，集寧附近所產雲母質量頗佳，有白色、褐色、青綠色三種，其大面積至有一方尺多⋯

⋯害。現雖交通不便，銷路困難，但我政府督使數百農村失業工人與城市婦女獲得職業，積極推進和小建設中之電氣工業，竭力使其迅速恢復。現工人所得工資米除供自己生活外，尚可養活家庭兩口人。（紀璋）

張市衛生局
佈置春季衛生工作

【新華社晉察冀總分社二十七日訊】為了預防春季疾病流行，張市衛生局特於二十六日召集市內各區衛生股長聯席會，各區彙報三月十八日以後衛生突擊的工作情形，均有不少成績，目前各區的市街清掃及垃圾糞便的處理，已克服了困難，使市容大整，大部分兒童均種了牛痘。公共廁所已增四十餘處。邊區衛生局局長對本市衛生建設，傳染病預防，衛生教育等提出具體的建議和辦法，最後市衛生局江局長代表市府佈置春季衛生工作：（一）根據現有情形，公共廁所可不增添，但應很好修整，按上電燈，門子，木質廁所除上臭油。增添垃圾箱，澆水井。（二）增添各區清掃夫和皮輪車，主要街道每日至少清掃兩次，偏僻街巷發動群衆清掃。（三）檢查公共場所的衛生，如有妨礙衛生設備，應勸告或督促其改進，以預防傳染病的流行。（四）所需款項預算報市府。（羽山）

⋯一，具有高度信心。涞源二區司各莊婦女在勞動英雄鳳英領導下，於舊曆正月二十一開始組織婦女農業撥工小組，共有十九人參加，分別成立四個組。鳳英的小組共有青壯年婦女九人，她們經過熱烈討論後，決定今年的計劃如下：第一、完全要下地作活，而且要做得精細：不會做的要學習，保證全年撥工不垮台。第二、實行撥工（各人吃各人的），每天要開小組會，檢⋯的有計劃工作。第三、春季集體成灘二畝插稻子。第四、和地主陳得林夥造一個楊樹林，栽三百棵，樹秧子由大家解決，獲利和地主對分。第五、努力加緊生產外，還要不斷練習管理家務。現在她們正準備背糞和栽樹。（鄒士傑、魏順、郝普、趙梅林、李文和、李文成）

上花園準備春耕
水地全部上水
送糞亦已完成

【新華社晉察冀總分社二十八日訊】察哈爾訊：宣化市五區上花園村群衆，刻正緊張準備春耕。截至二十日止，送糞已全部完成，六頃多水地也已全部澆水。目前該村正計劃開渠一道，修堤一個，預計修成以後，可澆地一頃，護地一頃，每年可增產糧食一百石。（秋霖）

宜市四十餘家糧商
合組糧貨運輸公司

【新華社晉察冀總分社二十八日訊】察哈爾訊：在宣化市政府扶助之下，全市糧商四十餘家聯合組織「正通糧貨運輸公司」，以門經營糧食的銷業務。現該公司營業已成立，推選張紹武為董事長，並由董事會推定王承瑞、范洪喜為正副經理，蕭漢清為監理。資本總額定為一百五十萬元，一萬元一股，現已募得股金一百三十餘萬元，並已於三月十八日正式開業。現該公司會派員赴張北柴溝堡等地大批採購糧食，並於日前將糧一百六十石運往北平，以解決平市日前斷缺糧荒。（王聞銘）

康保退伍軍人王文華
三個月內建起家務

【新華社晉察冀總分社二十八日訊】察哈爾訊：退伍軍人王文華，部隊剛剛三個月，已經建立起革命家務，全家七口人過着豐衣足食的生活。王文華從小就在天津做地毯工人，四三年跑到康保，本想在康保經營毛織過日子，但因為敵人統制毛線，只好被迫去當苦工，家庭生活非常窮苦。去年我軍挺進康保時他加入了部隊，到了年底，因為身體弱，又害了重病，於是便又退伍回家。

王文華回家以後，縣政府對他照顧得很週到，首先發給他一百斤羊毛，病好了以後，又借給他三百斤羊毛，貸款一萬元，幫着解決眼下生活，於是王文華就把全家勞力和朋友劉春朋，張瑞良都組織起來，開始了毛織生產，到最近為止，已織成二三五尺的大花地毯三張，二五尺的墊子一個，馬褥子三個，還有一些別的東西，都是內蒙同胞最喜歡購買的東西。此外，他的妻女還打了十二件毛衣，八雙毛襪，每人一頂帽子。所賺的錢除了全家開支以外，餘下的足够半年吃穿。現王文華正計劃擴大規模，準備多收徒弟，大大地發展這一工業。（王運良）

涞源孵雞英雄楊玉枝
召開家庭會議
民主製訂生產計劃

【新華社晉察冀總分社二十六日訊】察哈爾訊：涞源八區鮑家嶂的孵雞英雄楊玉枝，在今年大生產開始時，就領導全家十口人開家庭會議，細密的擬定了今年的家庭計劃：第一、楊玉枝的丈夫和她的大兒子陳德堂負責種地和喂羊羔，全家共有地十八畝半，今年計劃種小麥、菜、蕎各一畝，其餘種棒子，穀，小豆等雜糧，保證每畝地上糞四十馱，作到耕二鋤四，澆種和田間選種，這樣可較過去增產玉米一石。第二楊玉枝個人：打算以人工孵雞五千隻，每隻給洋三十元，共能賺洋五萬元。此外領導別村的十個學徒學習人工孵雞。第三，二小子陳德玉負責放羊，老三陳德滿作運銷，解決全家吃飯穿衣的用費。第四，兩個閨女（陳福花十四歲，陳秀梅十二歲）共同紡棉八斤（合用十斤棉花），賺洋四千元，舊一席置能出織恰兩，合洋一千五百元。此外種瓜三十棵，栽活樹上棵子四十棵。第五、兩個兒媳婦共做實鞋八雙合洋五千四百元，並種瓜二十棵，大麻子十棵，養豬二口。實行獎勵分紅制。（家中分六成，喂豬的分四成）。第六、四小子陳德桂（十歲）保證栽活四棵樹，打完地內的稭子，就去拾糞，保證家裡不買糞。第七、全家有一個豬圈，一個廁所，一個雞窩，每人種活三棵樹，養兩隻雞，經常開家庭會議，實行獎勵分紅制。全家經過熱烈討論後，對實現上述計劃，達到耕一餘⋯

三區政民幹部
總複習市選工作

【新華社晉察冀總分社二十九日訊】張市選委會三區辦事處，為了總結公民登記等宣傳階段業已完成，於二十八日，集合全體幹部進行對市選學習的總複習。選委會根據近日來工作中所遇到之疑難問題，擬出測驗題二十餘件，題目內容包括：（一）關於選舉條例之解釋，參議會組織條例之解釋；（二）群衆提出關於市選疑問；（三）三三制政策；（四）競選的意義及方式方法。並擬定由出席人自由提出問題交給主席，主席由全體幹部推出，主席可指定任何一人解答及補充，然後再逐題展開討論。答題者要通俗易懂避免名詞術語，以便對群衆解釋。全體幹部對此甚感興趣，大多數幹部均能很完善答出；但尚有些幹部對市選具體問題認識不清，如認為：「參議員可由政府指派；邊區參議員可兼任市參議員」等，經相互爭辯之後，弄明白了，最後關於競選及宣傳工作的方式方法亦展開了討論。綜合這次複習，收穫如下：（一）對市選中具體問題之解釋收到一致，糾正不少模糊觀念。（二）幹部認識到市選工作是一偉大艱巨的民主運動，需要有深入反覆的宣傳解釋。幹部首先把問題弄清是最主要的。（三）講辦通俗，聯系當地具體情形，（如勞資關係、民主和一黨專政的比較）非常重要。（四）張市市選是一新的複雜工作，因此需要虛心向人民學習，傾聽人民呼聲，不可馬虎從事。預料此次複習後，三區市選工作，將更深入的向前推進一步。（獻之）

及早預防
易縣、徐水發現流行病
邊區衛生局特發出通知

【新華社晉察冀總分社二十九日訊】據邊區衛生局報告稱：易縣、徐水部分地區已發現人畜流行病。易縣二區十九個村調查，患病者達八二八名，其中重病七九四名，瘟疫病三十一名，疹子三名，估計猪病五四口，雞五〇〇餘隻，只徐山村即病死四口，雞三五〇隻，二區已死二人。徐水五區亦發生瘟疫，患者起初身體發冷，四肢發涼，牙關緊閉，頭向後仰，類似抽風，病者多為兒童，三五天即死，現已病死二十餘名。另有婦女二人，早起吃飯還照常，上午八時突然嘔吐了一陣倒地而死，死後身上出現一塊塊的青色。根據以上情形，邊區衛生局特通知各專署，縣轉飭各地，在初春開始，各種病症開始流行時應即早預防，應即組織各種力量，施以急救，以免其蔓延，而影響生產。（羽山）

安理會陷入僵局
英美等國堅持討論已解決的伊朗問題，蘇代表團宣告退席

【新華社延安二十八日電】據美新聞處訊：在美極力煽惑和操縱之下，安全理事會已於二十六日以八票對二票，否決蘇聯不討論伊朗問題之請求。參加投票反對討論者，只有蘇聯和波蘭。要求討論者有：英、美、法、埃及、荷、澳、巴西、中國參加投票。至此葛羅米柯起立，要求將伊朗問題延至四月十日討論，並堅持說，蘇伊之間已達到協議。終以九票對二票否決了蘇聯延期討論伊朗問題的提議，因此，蘇聯代表團離開了會場。葛羅米柯離開會場時說：「由于我已很清楚地說明了理由　理事會不接受我的建議，我就不能出席理事會的會議。」

【新華社延安二十八日電】美新聞處紐約訊：二十五日安理會揭幕時，貝納斯于朗讀杜魯門之歡迎詞後發表演說。杜氏歡迎詞首對各國代表之蒞美表示歡迎。繼稱：聯合國若不能保持戰時爲爭取和平與自由共同作戰之精神，繼續團結與合作，則無論何處皆無聯合國機構置身之安適所在。美國人民願望諸君美滿成功並願對諸君保証吾人將能精誠合作，以增聯合國之力量。

貝納斯在其致詞中一方面表示「擁護聯合國及其憲章，並希望聯合國日益強大，並適逢每一危機而存在下去」。另一方面却藉憲章之名，旁敲側擊，暗射蘇聯，企圖把已經解決的蘇伊爭端，重新提交安全理事會，以達到其自私的目的。他說：「國家一若個人，在解決其爭端時，應竭力避免訴諸法律，但任何國家均無權置法律於一己之掌握，料簡如不能以友好之談判獲得解決，則應提交安理會。所以安理會須隨時採取立即行動之措施」。

【新華社延安二十八日電】據中央社訊：二十七日安全理事會，討論蘇方延至四月十日討論伊朗問題之要求，中國代表郭泰祺主席提出表決時，僅作一次正面表決，蘇波贊成延期，反面表決遂未舉行。蘇方代表離開會場後，會議仍繼續進行。在美英堅持下，以八票對二票通過請伊朗向安理會提出報告之動議，波蘭及澳洲代表表示反對。

德黑蘭電台 反駁土京造謠

【新華社延安二十七日電】莫斯科本日廣播稱：安哥拉無線電造謠稱：在德黑蘭似乎發生了混亂事件，並引起了衛戍軍的干涉。德黑蘭電台聲明說：此類消息出乎德黑蘭社會人士意料之外，伊朗首都各界人士認爲這一消息是違反友好原則的。

美朝鮮各團體函杜魯門 要求廢止反動派當權 建立民主自由的朝鮮

【新華社延安二十八日電】莫斯科今日廣播華府訊：在美國的朝鮮民主革命黨、朝鮮工聯會、朝鮮人民黨和獨立協會等團體，聯名致函杜魯門總統，要求取消李承晚和金九在朝鮮臨時政府內的職務，並由人民選舉政府。信內聲稱：李承晚在舊金山會議時，進行反蘇宣傳，返國後挑起內戰，反對莫斯科決定，並與親日份子合作。李承晚擅自許諾，如他在朝鮮取得政權立即將朝鮮煤炭採掘權讓予美國實業家，並採取壓迫手段對付國外反對他的人們。」信內指出：「李承晚曾經過美前任駐加大使克拉倫，轉信給前國務卿赫爾，如果承認他爲民主份子的代表，朝鮮將站在美國方面進行鬥爭」。信中並指斥金九與中國締結祕密協定，將朝鮮的外交政策中接受中國的指使。」信中提議，朝鮮政府應予人民自由，應肅清日本帝國主義的影響，並除親日派法西斯殘餘，被選出的政府應用民主方法解決土地問題，保証言論出版集會遊行罷工和信仰等自由保証婦女權利，實行八小時工作制，沒收日本資財，穩定國內生活，並與蘇美英中及其他民主國建立鞏固之友誼關係。

莫斯科廣播 評朝鮮蘇美共同委會

【新華社延安二十八日電】莫斯科二十六日廣播評朝鮮蘇美共同委員會。廣播首先指出該委員會的任務稱：根據三外長莫斯科會議決定，該委員會的主要使命，在於協助朝鮮恢復國家獨立，並在民主基礎上，建立獨立政府，爲此必須消滅日本統治朝鮮的一切遺民。廣播稱：「朝鮮在淪亡時期，成爲日本帝國主義進行反對盟國的基地。日本經由朝鮮侵入滿洲與華北，朝鮮侵略性的鐵路，通到蘇聯邊界海軍基地清津等地，威脅蘇聯遠東。因此，朝鮮的情況，對於太平洋，首先是對其鄰國的和平與安全，具有嚴重的意義」。廣播敘述了日本統治的結果，使朝鮮的工農業變成了日本經濟的附庸。朝鮮的親日份子，由國投降國家的領導權，達到其昇官發財之目的。他們反對領導朝鮮走上國家獨立之莫斯科決議。廣播結論稱：「現在朝鮮蘇美共同委員會，已開始工作，它將得到朝鮮廣大階層民主組織的擁護」。

日共設立黨校 岡野進同志任校長

【新華社延安二十七日電】據悉：日共於去年十二月設立了黨務學校，以馬列主義教育青年黨員。日共領袖岡野進最近已就任該校校長。其他日共中委擔任教授。

英工黨仍拒絕 與共產黨合併

【新華社延安二十八日電】合衆社訊：英國工黨全國執行委員會，二十七日宣佈拒絕共產黨申請合併之要求，仍固執其分裂工人運動的政策。

美外交作家蓋恩稱 日本積極破壞投降條約

【新華社延安二十七日電】美新聞處東京訊：芝加哥太陽報外交作家蓋恩稱美軍檔案中現藏有「極重要之證據」，證明日政府甚至在求和之時，已預有破壞投降條件之「陰謀」。蓋恩稱：「最兇惡之犯法者，陸海軍省，其他政府部門包括內務省，亦牽涉在內。日政府曾密令隱藏與毀滅各種文件原料軍事供品，以及地方工業」。蓋恩指出：「日本投降之積極破壞投降條約，搬運大批物資，隱匿山中，此等物資根據投降條款，應由日本移交美軍」。

莫斯科廣播 論二次大戰後 殖民地問題

【新華社延安二十九日電】莫斯科昨日廣播「論第二次世界大戰之後的殖民地問題」略稱：戰爭的勝利完結，使民主人民得以宣佈自己的希望。各殖民地與半殖民地國家，再不願意處於第二次世界大戰之前所遭受的沒有初步人權地位了。各個殖民地國家把爭取政治獨立與經濟平等地位看成了首要的全民的任務，看作是政治經濟發展的必要前提。民族自決性的增漲，使殖民地附屬國的民族獨立運動，達到空前未有的高度。目前運動的特點是：（一）力圖聯合各階級人民，達到全民族愛國的任務。（二）聯合廣大人民的民主階層日益增長其比重。正由於這一情況使現時殖民地民族獨立運動具有特別的力量。東印度人民成立了共和國，組成了全民擁護的政府。在印度一切殖民官僚雖具有幾百年的統治經驗，可是他們現在遭遇那不鞏固的平衡局勢，都不能維持了。無怪乎英首相艾德禮在下院演說：「應當承認印度民族主義浪潮正在日益高漲。實質上普遍了全亞洲，同樣的情況，也發生在敘利亞、黎巴嫩和埃及。現在宗主國已不能照舊管理殖民地人民，他們向殖民地提出改良的讓步的草案，說明了這一點。可是不管論敘殖民地如何平等的說法，都不能滿足人民日益增長的民族自決的要求。這些草案之換湯不換藥的辦法，瞞不了殖民地人民。他們都能夠看出這種欺騙，與武力壓迫鎮壓獨立運動相配合的。分裂挑撥的和公開的壓迫都失掉了效用。最近訪問東方各國的英國議員指出：『不管反動勢力如何企圖抑制各殖民地嚴重正義的要求，也不能不估計到他們的要求』。

莫斯科廣播評稱 英赴印代表團 解決不了問題

【新華社延安二十八日電】莫斯科昨日廣播評論稱：英赴印內閣代表團「絕不能促成任何問題的解決」。廣播稱：「派遣赴印代表團，這已不是第一次，與以往幾次的代表團，有一點不同，問題不是在於政府代表團具有更廣大的全權，而是委派這一代表團是由於印度最近的政治情況引起的」。廣播指出：「工黨政府對印政策，仍如邱吉爾政府一樣。使印度社會人士大失所望」。繼稱：「印人民要求民族獨立的願望，不僅表現在政治組織的決議與首領的聲明中，並且表現在印度各城市的大規模群衆運動，這說明在印度存在重要事變的預兆。印度政治情況，由於人民……與饑荒，更爲複雜。艾德禮三月十五日的聲明派遣代表團赴印，所以看出印度情況的緊張」。廣播結語稱：「派遣勞倫斯爵爲首的代表團，並不是解決印度問題一決定作用，因爲倚靠印度殖民地生存的各集團，將努力保持地位，這些集團爲此目的廣泛利用印度那些自私自利的反動集團。另一方面，印度解放運動對這些微小的讓步，未必能滿足他們的要求。」

【新華社延安二十八日電】倫敦印度同盟總書記梅儂，日前對世界報業代表稱：英國人民對印度憲法修改的任何批評，將不予以支持。梅儂指出：「如果內閣使團到來時，遭受失敗，則英國輿論將迫使他們回去，直到獲得解決之時爲止。今年以內工黨政府將被英輿論壓迫離開印度。」梅儂力稱：「英國不能依靠印度任何政治派別來爲英國人充當傀儡，若英國人認爲印度可以被分割爲許多孤立的國家，那麼英人將會見到印度人必將用其一切力量爲我們的國爭取獨立。因爲印度人對英國的外交政策深痛惡絕。我們不願把自己的手浸在友邦的血泊中，打開印度僵局的第一個先決條件，便是立即承認印度獨立。」

英荷武裝日軍五萬 東印人民反抗不屈
鎮壓殖民地不擇手段

【新華社延安二十八日電】路透社倫敦訊：英共工人日報二十七日載稱：英陸軍大臣勞森致函共產黨國會議員加拉契的質問信內，透露了在印度尼西亞英荷統率之軍隊中，有三分之一爲日本人，該信稱：「在印度尼西亞我們控制下的日本人，共有五萬數千人，都武裝起來了。分配駐於爪哇和蘇門答臘」。該報斥責稱：不幸得很爲組織獨立而鬥爭的印度尼西亞人，正遇着當日本侵入該國時的同樣的敵人，和同樣的武器。

【新華社延安二十七日電】莫斯科今日廣播印度尼西亞情勢稱：英軍繼續干涉行動。英國飛機散發傳單，預告將用坦克飛機大砲及其他武器，反對東印度的愛國志士。荷蘭軍隊近從英國調赴東印途上，荷蘭總參謀長克容蘭斯中將向他的軍隊說：你們不應當問我們的事情好不好，你們只應當知道一件事，這就是，你們是奉命恢復東方的秩序。」但東印度人民仍堅持獨立要求，並爲此而奮鬥。巴達維亞店員們拒絕使用荷幣。共和國總理沙利爾正式聲明反對使用荷幣。根據東印度報紙的反映，峇里島的全體人民，包括他們首領蘇丹在內，都一致擁護獨立。他們在各區域建立了民族委員會，與共和一軍分隊。在萬隆省和附近的區域，一切官吏村長都是民選的。共和國的紅白兩色國旗到處飄揚。界拉島上成立了民主政府，解除了日寇武裝，該島領導機關正在採取各種辦法，消除貧困。現婆羅州巴克××青年會議聲明說：我們神聖的誓詞就是自由或死亡。

鐵托以南勳章 贈予捷長官

【新華社延安廿七日電】塔斯社訊：南總理鐵托元帥已於二十三日離捷京返國。捷總理費林格及政府要人均赴車站歡送。鐵托留布拉格時，曾以南國勳章贈予捷國防部長斯沃波達，陸軍參謀長波斯科等人。

法總統古恩主張 長期佔領德國

【新華社延安二十七日電】路透社斯特拉斯堡訊：法總統古恩二十四日演說，主張長期佔領德國，魯爾則由國際共管。總統稱：除非世界各國決定藉團結而堅固的國際組織，來掌握魯爾礦區所保有的戰爭潛在力，則世界將來的命運仍將懸於萊茵。

史密斯抵莫斯科

【新華社延安二十八日電】美新聞處訊：美駐蘇新大使史密斯將軍二十四日飛抵莫斯科履新。

趙玉崑部罪惡滔天 遭害人民羣起控訴

【新華社晉察冀總分社二十九日訊】察哈爾訊：三月六日下午，淶水三區馬頭村及附近群衆多人，到三區區公所控訴漢奸趙玉崑的罪行。當他們敘述趙逆慘殺人民的情景時，悲從中來，聲淚俱下。一個老鄉放聲大哭之後，勉強抑制着自己的眼淚向區長說：「政府可要給我們報仇啊！我家的人死的好慘呀！」據馬頭村群衆控訴說：趙逆所部曾先後殺死該村梁顯全、梁玉璞、梁恒雲、李增祿、梁鹷玉、趙顯有等十六人，一個七十多歲的老太太被趙逆活活燒死。在最近幾年內，趙逆曾燒毀該村房屋五四四間，搶走大車十二輛，糧食十四萬斤，衣服三七、五六四件，牛三十七頭，驢二十八頭，羊二百三十八隻，雞三千八百隻，豬一四一口，農具六、五六九件，全村二七五戶中，有二五四戶慘被燒殺，不少村民家破人亡，完全破產。另據該區五十六個村莊統計，在趙逆騷擾之下，被殺群衆共二十人，損失牛九十九頭，馬八四，騾子十七頭，驢七十七頭，豬一八七〇口，羊九〇六隻，雞四八九隻，糧食五九、二七三石，房子一、〇二五間，錢一、二六八、四四〇元，衣服三八、九一九件，被褥一四八床，大車十五輛，大鍋一百口，其他傢具、鞋襪等不計其數。該區人民除向政府提出控訴外，並要求轉達北平執行部，迅速解散偽軍，將趙逆予以嚴懲。（渠振銓、郁作亨）

灤縣任各莊 減租、查黑地均獲勝
兒童團督促懶漢懶婆生產

【新華社晉察冀總分社二十八日訊】冀東電：灤縣十二區任各莊群衆在減租運動中活躍起來。任各莊是靠着灤（縣）樂（亭）汽車路三百餘戶的一個村莊，抗戰期間，南去十里汀流河、北去五里沙角都是敵偽盤據的巢穴，此村雖然很早就有了抗日工作，但在敵偽威脅下，群衆始終沒有很好的組織起來，村中的政權被土豪所掌握。自去年日寇投降後，群衆自動組織起來推翻了保甲制度，選出真正爲人民服務的群衆領袖。村幹部佃戶們自動向地主魏實田等要求減租，過去佃戶曾向他要求過減租，當時他拿偽組織來威脅，這次在群衆組織起來鬥爭下，低頭答應了減租。減租鬥爭勝利後，各團體又組織起查黑地運動，過去私瞞十數畝的地主王齊述、王向鈞、邵榮昌、王茂祥等被群衆全部查出來，召開全體群衆大會，向他們鬥爭清算過去大家替他們担負的花銷，結果要上述各地主拿出六百量（一量合十八斤）小米賠償群衆。這項米交出後，大家準備創辦合作社，現正着手組織。在大生產的號召下，兒童團組織起來，督促懶漢懶婆參加生產，並進行反賭博運動，每天早上六點鐘由兒童團打鐘喚醒懶漢懶婆起來，有時兒童團分組按戶查看。在兒童團的影響督促下，懶漢懶婆漸漸轉變過來了。這村的特務份子雖然屢次造謠煽動破壞說：「八路軍成不了事，今年三月間天塌地旋，八路軍都死了。」但群衆並未相信，一個農民說：「這天塌地旋的地方？傻子也不信，簡直是放屁！」

冀東十八分區連年災患 數十萬人亟待救濟

【新華社晉察冀總分社二十八日訊】冀東電：十八分區在敵人八年的蹂躪下，群衆被害極深，去年麥秋又遭雹災，面積達一千多個村莊，當時被傷亡百姓即達二百餘人，大秋時又遭受水災，兩千七百多村成爲澤國（有的地方水深丈餘），一切莊稼顆粒未收。今年三月七日天降大雪，連續十天未止，雪花隨降隨化，積水尺深，據有經驗的老農說，今年秋麥將受到相當損失，且亦影響春耕的進行，目前數十萬人，十八分區各群衆團體除號召全區工作人員以最大力量組織群衆開展大生產，戰勝災荒外，同時要求冀熱遼救災委員會立即設法救濟，並轉聯合國救濟總署予以救濟。

傅軍拔丁征兵太兇 綏西人民紛投解放區
歸綏城正大修碉堡 當地人民頗爲詫異

【新華社晉察冀總分社二十八日訊】綏蒙訊：近來集寧及卓資山等地，不斷有來自綏西的難民，自二月二十五日至三月六日的十天中，卓資山一地即收容難民五百人。照生計一家店內，本月三日晚即住八十餘人，來者大多數爲青壯年，衣服襤褸，面色憔悴。據稱：綏西國民黨統治區現正大肆訓練壯丁，凡十八至四十五歲之男子無一倖免。辦理入營共分四期，第一期已於二月開始，包頭於二月二十八日集中壯丁八百五十人，多爲店員、財神廟街賣豆腐的、孔生子亦被拔走。法令嚴厲，老漢夫婦靠以爲生的獨子被抓走，過期不到，即派兵逮捕。各地青壯年人人自危，到處傳說：「征兵了！征兵了！」紛紛逃往解放區。更有一部分人忍痛自戕，斷手瞎眼，成爲殘廢。當地政府爲防止人民逃亡，嚴禁遷徙自由，歸綏當局於二月二十六日分區召開保甲長會議後，即嚴密調查戶口，舊城剪子巷一個姓王和一個姓余的婦女，因生活無着，要到他處尋親，但保長不發護照，於是人民被迫相率潛逃。他們一入解放區，才喘過氣來說：「這一下可保險了」。對解放區物價便宜，照顧周到，極爲感激，但他們對國內和平深表懷疑。據三月一日由歸綏至集寧之歸綏市民某某先生說：傅軍在歸綏南城上陽一帶繼續修建碉堡，三道營有的青磚泥色猶新，歸綏城之東房口子爲進出城必經之路，也被封閉。由於這些情況各地人民朝夕不安。究竟傅作義是在爲和平「復員」，抑爲「戰爭動員」，莫不爲之驚詫。

日寇口中的東北抗日聯軍

（小林資一）

抗日聯軍成立後轉戰南北聲勢浩大

「滿洲國治安小史」中說：

「……關東方面，擬定了從一九三六年四月到一九三九年三月的「治安肅清計劃大綱」三年的計劃，我國政府方面，也根據這個大綱擬定了「三年治安肅清計劃大綱」」。

「……其第一年度，一九三六年春季以來，全國治安的概況如下：從安東省南部以至奉天省境一帶的地方，以第一軍長楊靖宇爲中心，其部下有程斌、于滿利、萬順等，他們盤踞在這一帶與被逐入間島省的第二軍第一師金日成「匪」取得聯繫，並且與長久對立抗爭的「政治匪」王鳳閣以及由吉林省潛入的與義成取得聯繫，到處合流，極爲猖獗，以至　月間，大與襲擊撫梅縣城，聲勢浩大……」。

「「在北滿第三軍長趙尚志」，前和第六軍長夏雲階合流，十一月以後，以「三江省」湯原縣濱江省鐵驪縣以及濱江省通化縣爲根據，奇襲蘿北縣國軍兵營，襲奪同縣金廠。十一月三十日更襲擊佛山縣城，不斷進行最兇惡的「匪行」，濱江省東部地方的第五軍長周保中，與由寧安縣向北方移動的第二軍第二師王德泰，綏寧混成部隊暗躍於寧安縣一帶。三江省內饒河縣方面有第四軍長李延祿，以及同年六月之後成立的第七軍陳榮久，同時依蘭縣境內的第八軍，以及湯原縣內的第九軍也組織起來了，其他尚依蘭同年秋天，第十軍（汪雅臣），以及第十一軍（郭致中），在濱江省東南部組成（實情不詳）「總之……，這一時期暗躍的「匪團」，大部是赤色匪團，從前有相當勢力的其他「匪團」，或瓦解或歸順投降者甚多，以至於可以說全國都看不到「土匪」了。這是值得注意的。」

七七事變後東北抗日聯軍更趨活躍

「滿洲國治安小史」中說：「民國二十六年，是多事之秋……，正是匪團行動最活潑起來的時候，在北京郊外蘆溝橋，惹起了日華兩軍的衝突事件。戰線逐漸擴大，遂成了中國事變，國內「匪團」認爲時機已至，利用事變作誇大有利的宣傳，動搖民心……活潑地行動起來……」

「上年度濱江，間島，吉林各省工作的進展，使「匪團」不能在此盤據，各「匪」相繼退入三江省。從此作爲新的地盤，隨即開始了活潑的行動，對警備機關進行了士兵工作，懷柔工作。「通匪」，「叛逆」無抵抗解除武裝之事甚不少。在這種治安情勢之下，甚至發展了半農半「匪」的土匪，……被迫分散爲小部隊的「匪團」，再度合流結集起來，形成大集團，而其行動頗有計劃和積極性。」

「這一時期三江省境內治安最壞的地方，有方正縣東部，樺川縣，依蘭縣，湯原縣，和勃利縣。依蘭地區有東北抗日聯軍第八軍、第九軍、第五軍周保中等；富錦地區有第六軍，保馬德山，李延祿的李學萬等；湯原地區則有夏雲階死後担任軍長的第六軍長戴洪斌，第三軍長趙尚志，一定轉移侵入濱江省海倫方面後，又回至三江省蘿北，綏濱兩縣境內……」

「東邊道是次於三江省的治安不良地區，從一月開始實施綜合認識工作以來，逮捕了王鳳閣，盤據於撫松倒瀆江兩縣的第一軍，係曹國安「殘匪」及金日成，崔賢，王國長等，突破了「匪區」封鎖線，向金川，輝南，柳河方面遁走。第一軍楊靖宇則侵入興京，東溪，漆原縣境，其勢力漸次擴大」。

「吉林省境內則有第二軍系方振聲：牡丹江省境內則有陳翰章之「濱……動」……」

「民國二十七年共產黨審辣執拗的後方「擾亂」愈加激烈……三江省內二月襲擊蘿北縣城；五月襲擊勃利縣城；九月在錦河縣西鳳嘴子又發生了日軍支隊事件，襲動了社會的視聽……。老爺嶺地區尚有第九軍，錦河方面有第七軍的主力，樺川、錦縣境內有第三第六軍之一部，湯原地區有第六軍，依蘭、寶安縣境內有第五軍之一部。」

「龍江省和濱江省境內，因受了江省肅清工作之影響，「殘匪」竄入，七月由海倫地區南下，第四第五軍系「匪」於濱江省萊河、五常各縣與處侵入，通化、海倫地區的張廣迪、李振遠「匪」九月四日襲擊濱北線的列車，又竄克鐵驪、慶城、綏稜、海倫各縣。以王銘貴「匪」爲中心的第三路第六軍的合流「匪」，在同地區廣泛地進行侵犯。」

「牡丹江、吉林兩省境內有第二軍系有力之「匪」首陳翰章、崔賢、趙得等……」

「通化省境內由於「集雄」楊靖宇「匪」之跳梁，輯安縣境內擾亂偽該省第一，瀋陽地帶，時常發生襲擊集團部落事，或邀討伐隊的事件，臨肅清工作之漸次滲透，盤據於該地已不可能，遂向濱江、臨江地區，巧妙地潛過嚴密的警戒網終於進入目的地濱江縣……另一方面，金日成「匪」在臨江縣中部地帶出沒無常……」。

「除上述以外，黑河、間島、錦州、興安各省境內，均有小事件發生」。

民國二十九年前後東北抗日聯軍的艱難苦戰

民國二十八年後，抗日聯軍在極端困難的環境中，艱苦不拔的戰鬥情形，「滿洲國治安小史」中這樣洩露了：「……「共匪團」之再策動，強力活動，糾合殘匪並擴大之。一九三九年初，組成如下部隊：「第一路軍由衛東北抗日聯合軍第一軍、第二軍的「殘匪」組成，總指揮楊靖宇，副指揮魏拯民，以通化吉林間島三省境爲活動區域；第二路軍以舊第五軍第七軍的殘黨組成，總指揮周保中，副總指揮趙尚志，從東安、三江省邊境，以至牡丹江省之南部地區爲其活動區域；第三路軍以舊第三第六第八軍爲基幹組成，當初由趙尚志當總指揮，後由張壽籛接替，政治委員爲馮仲雲，盤據於北安、三江、黑河、濱江各省邊境之小興安嶺山中。」

「一九三九年三月十一日，楊「匪」早就強化，襲擊樺甸縣木箕河森林警察隊，四月七日襲擊蛟河縣、蒲石河，六月三十日第一路軍系崔賢「匪」襲擊天寶山礦業所等等，行動積極，特別是誘前往招安的吉林省顧問警備科長一行之殉職事件看來，第一路軍系之暗躍頗爲活潑……。屬於第三路軍之王銘貴，周主任，朴主任，馮治剛，姜福榮，張廣迪等以通化北安兩縣爲根據地，「蠢動」於北滿一帶，……。趙尚志「匪」七月突然越境進入滿洲，襲擊了黑河省佛山縣烏拉嘎金廠……」

「一九四零年隨着時局的緊張，「匪團」的活動更加活躍，縣城、森林警察隊、鐵道等之襲擊、士兵工作、民衆工作之實行等等陸續發生。

「第一路軍同年二月二十三日，總指揮楊靖宇，在濛江縣被擊斃，魏拯民代彼指揮，襲擊了樺甸縣江頭河五營森林警察隊，及五常縣沖河鎮以外，蠢動遂全，消滅了我前田討伐隊，但是三月擊斃了第一方面軍指揮曹亞範，　月逮捕了警衛旅長朴得範，十二月在寧安縣內擊斃第三方面總指揮××等等，他們在高級幹部相繼喪失，同年冬季他們的殘部分散，潛入間島，牡丹江兩省邊境附近。

「第二路軍於一九四零年六月將軍隊改編爲支隊，第一、二、三支隊在東安、三江省邊境，第五軍在牡丹江省南部山岳地帶，但是他們也和第一路軍一樣，同年五月七日第七軍長景榮亭被擊斃，五月二十七日前第七軍第一師長，及其後的第二支隊長王×起被擊斃，其他第七軍補充團長李平，政治主任部分、第五軍第三師長李文彬及張振華等「巨魁」，及其部下或被擊斃，或被逮捕。可是到了九月十三日，他們又向寶清縣七星河駐屯國軍進行士兵工作，十月二十日襲擊密山縣東二道崗開拓團，更於八月及九月炸毀圖佳鐵路。

「第三路軍是行動最活潑的「匪團」，以北安地區爲根據地，進行游擊戰。四月中在朝陽山開「匪」首會議，改編支隊，設陸軍總指揮部於通北縣境北河附近。各支隊分佈於北安、龍江、濱江、興安東各省，積極展開了所謂平原游擊戰術。第三支隊王明貴所率「匪團」，七月十七日襲擊嫩江縣十洛警察署；八月廿四日襲擊克山縣通寬警察署；九月十一日襲擊訥河縣哈站；九月二十五日和第九支隊協力在張雲堂直接指揮下襲擊克山縣城；十月十三日襲擊龍門站之後，侵入興安東省，在該省內各地游擊了一個半月後，北上停止於老盤據地嫩江縣朝陽山附近，但因討伐隊追擊，再行北上。第六、第九支隊也甚爲活躍，特別是第十二支隊戴洪賓、徐澤民「匪」，從一九四零年三月左右起，在濱江省肇州，肇東，郭後旗（肇源）的平原地區，作地下工作。到了八月下旬，遂由北安的大舉南下，潛入濱江省。九月十二日襲擊肇源縣，掠奪了中央銀行支行的現金，其後戴洪賓北上後，徐澤民，許亨植等指揮「殘黨」游擊於三肇地區，……十一月八日襲擊肇源縣城後棄城，將其佔領。由於我「討伐隊」的急襲，十二月東向北方北安省慶城縣方面遁走，在追擊戰中渡過濱江省警備科長壯烈戰死」。

八路軍挺進東北，建立了冀熱遼解放區，與抗日聯軍東西呼應

民國三十年敵寇文件「剿共」指針第六號中說：

「民國二十七年八路軍在山西省五台山建設根據地以來，以蕭克爲司令的一百二十師的一部，編成冀熱遼挺進軍，開始進行熱河省南部冀東地區察南地區的「赤色」工作。熱河地區的「赤色勢力」和冀東同樣地是在冀熱遼挺進軍第十三團長包森的管轄之下。在宣傳方面盡力誹謗「滿洲國」政府的統制，反對糧地整理，勞工募集等政策，並巧妙地利用當地的「在家裡」（紅槍會）等組織，有很多對整理土地感到恐慌的人，便在他們誘惑之下參加了反「滿」反日的工作」。

「八路軍利用紅槍會的辦法，就是使之成爲民衆的武裝，滲透其內部使之進行暴動，或使與自己的武裝部隊合流，進行游擊活動。紅槍會的領導者老師傅，幾乎都受共產黨的影響和指示」。

日寇外政協會出版，民國三十三年七月號「外交評論」中載「熱河省印象記」一文說：

「在接近華北的熱河省，共產軍的活動是很可怖的，故採取斷然的治安來處置。

民國三十三年出版的「滿洲國政指導綜覽」中說　「×邊地帶的滿洲共產黨，進行民衆工作，努力於獲得民衆，及組織民衆。盤踞華北的八路軍，及共領導下的「匪徒」則在我西南地區不斷擾亂治安。」

「滿洲國治安小史」說：

「……雖然經過多年的努力，償付了莫大的犧牲，但還不能說「匪賊」已經絕跡，在東部北部的國境山嶽叢林地帶，尚有「匪賊」橫過進行「討伐」的日滿軍警耳目而潛伏，以來擾頑強的「蠢動」和翠衆工作。還有南方熱河省國境地方共產八路軍系「匪團」，則越境而侵入國內（按指僞滿）」

抗日聯軍在東北團結民衆頑强戰鬥敵寇被迫承認「無法摧毀」

「趙尚志「匪部」」冷師長率「匪團」三萬餘名，分佈於北安省克山慶市綏化等縣，實行游擊戰，「匪部」槍械齊全，甚至機槍均有，化整爲零，以連排各別區，到處發揮「赤化」宣傳工作，並加强破壞我軍事交通建設，「匪徒」到處懸掛重慶旗幟（按當係指青天白日滿地紅國旗），故無之知愚民以爲共產黨已侵入國（按指僞滿洲國）境，以是「匪部」所到處，「不穩份子」請求加入者日增，……，「匪部」對加入者……，嚴爲選拔，然後發給槍彈。」（僞滿「盛京時報」一九四〇年四月二十日北安訊）

日寇出版「偕行社記事滿洲事變八週年紀」中（僞滿洲治安部參謀司發表）「滿洲國治安現況」說：

「在五六月的時候，大「匪團」的活動頓然猖獗，各「匪團」都不是分散行動，到了夜半則集其全力實行不意的襲擊，使人無暇抵抗，悠然掠奪而去，經常是在救援部隊來到之前和拂曉時撤退，他們入夜就開始行動，大概在夜半一時左右就到達目的地的附近，開始準備襲擊。他們不是隨便的殺戮，除了日軍的抵抗頑強者外，餘不殺害，有時還給與食品及宣傳共產主義（按日寇把抗日民主的主張都叫做「共產主義」）。對未被殺害者進行思想宣傳，奪得的物品叫老百姓搬運。」

民國二十九年十二月僞滿宣撫班發表「三軍於北安地區實行宣撫工作記錄」中盂少校感想說：

「國軍（按指僞滿軍）出動討伐，原爲肅清「共匪」，確保治安，進入民安居樂業之幸福，而人民方面對於國軍討伐之深意多無徹底了解，故宣撫班來克山一帶宣撫時收效甚微。」

民國二十九年出版除日軍將校外皆不准閱讀的「偕行社特報」中說：

「現在滿洲「反國家份子」的反滿抗日策動及共產份子的暗地活躍，雖經屢次地檢舉和逮捕，但彼等目前仍有巧妙的活動，希圖抗日戰線的統一，並且他們現在不只在「不良地帶」活動，而在各大都市裡亦正在進行着工作。」

民國二十九年僞滿「盛京時報」載敵軍參謀長岩永汪談話一篇，中稱「共產「匪團」無論在軍事上政治上都計劃巧妙，富有組織性，對於組織民衆極有功效，實爲不可忽視的敵人……以現時之「討伐」部隊尚無法摧毀。」

興華實業股份有限公司籌備處啟事 （一）

案奉晉察冀邊區行政委員會聘請，籌備組織興華實業公司，現籌備處業已成立，開始辦公。經討論決定：籌備中之興華實業公司，主要業務為辦理工業投資及工廠經營。預定招募資金邊幣二十五萬萬元，共分為五千股，每股定額為五十萬元。竭誠歡迎邊區內外實業界人士或企業團體共同參加籌備，踴躍認購，共襄此舉。公司章程草案，日內印出，函索即寄。此啟。

興華實業股份有限公司籌備處啟事 （二）

地址：張家口宣化大道十八號 電話：二〇三七 二六六六

興華實業股份有限公司籌備處 三月十四日

本處奉晉察冀邊區行政委員會之委託，接管政府所屬及正籌建中之公營工廠，並負責辦理各廠之招股籌建等事宜。招股辦法，是將公股儘先讓與私股，私股增加，公股即行讓出。為各界明瞭各廠實情，茲將各廠現有資產總值（約計數）及籌建中工廠之預定資本額、共分股份數、每股金額等公佈於後。惟因物價不斷上漲，各廠資產實值數目，尚須重新估定，故決定本年三月底為各廠資產估計日期，至時各廠現有房屋、機器、原材料、成品和半成品等均實行盤存，根據物價變化，重新估價。交款各數，亦以三月底為準，三月底以後交付股款時，按小米市場價格比率計算。至所屬股廠各公司章程草案，正由各單位擬草，印出後函索即寄。此啟

興華實業股份有限公司籌備處 三月十四日

附各廠現有資產總值、共分股份數、每股金額開列於下：（均以邊幣計算）

一、張垣烟草公司（廠址南栄園）。現有資產十五萬萬元，共分一千五百股，每股一百萬元。
二、張垣火柴公司（廠址南栄園）。現有資產二萬萬元，共分四百股，每股五十萬元。
三、製革公司（廠址張家口，由籌建中之製革廠與現有之皮革工廠合併組成）。現有及預定資產二萬萬五千萬元，共分五百股，每股五十萬元。
四、酒精工廠（廠址張家口東山坡，即酒廠）。現有資產五千萬元，共分五百股，每股十萬元。
五、張垣肥皂工廠（廠址南栄園，即沙漠肥皂股份有限公司）。現有資產七千五百萬元，共分七百五十股，每股十萬元。
六、電石工廠（廠址下花園）。現有資產一萬萬元，共分一千股，每股十萬元。
七、宣化造紙廠（廠址宣化城外）。現有資產八萬萬元，共分八百股，每股一百萬元。
八、宣化氧氣工廠（廠址宣化城外）。現有資產六千萬元，共分六百股，每股十萬元。
九、張垣利華陶瓷工廠（廠址南栄園）。現有資產四千萬元，共分八百股，每股五萬元。
十、宣化新華機器廠（廠址宣化城內）。現有資產三萬萬元，共分六百股，每股五十萬元。
十一、電機修理廠（廠址宣化城內）。現有資產二千五百萬元，共分五百股，每股五萬元。
十二、張垣新中機器廠（廠址宣化大道）。現有資產五千萬元，共分五百股，每股十萬元。
十三、新華煉鐵煉焦油廠（廠址宣化城外）。現有資產六萬萬元，共分六百股，每股一百萬元。
十四、張垣冷凍公司（廠址南栄園）。現有資產四千萬元，共分八百股，每股五萬元。
十五、張垣橡皮工廠（廠址寶善街）。現有資產三千萬元，共分六百股，每股五萬元。
十六、張垣新泰木工廠（廠址南栄園，即木廠）。現有資產七百萬元，共分一百四十股，每股五萬元。
十七、張垣機器修造廠（廠址西沙河）。現有資產四千萬元，共分四百股，每股十萬元。
十八、宣化耐火磚廠（廠址宣化城外）。現有資產四千萬元，共分四百股，每股十萬元。
十九、張垣雲母工廠（廠址大馬路街）。現有資產一千三百萬元，共分二百六十股，每股五萬元。
二〇、宣化石棉紡織工廠（廠址宣化城外）。現有資產二千萬元，共分四百股，每股五萬元。
廿一、利華煤礦公司（廠址下花園）。現有資產四千萬元，共分八百股，每股五萬元。
廿二、光大實業公司（廠址張家口宣化大道南頭）。現有資產三萬萬元，共分六百股，每股五十萬元。
廿三、毛織工廠（廠址張家口）。預定資本二萬萬元，共分四百股，每股五十萬元。
以上共廿三廠，政府交管之廿四廠中，因皮革工廠與製革廠合併，故數目上少一廠，特此說明。

晉察冀邊區銀行通告

總業匯字第一二七號 民國三十五年三月二十七日

為通告規定收兌蒙疆幣由

為通告事：案奉邊委會勝字第十號佈告內開「為佈告事，察綏晉北地區經我解放以後，本會為照顧人民利益，對於偽蒙疆銀行發行之鈔票，曾以勝字第三號佈告，制定地區暫准流通，復以勝字第九號佈告，在指定之流通區域內准以邊一蒙五之比值流通，公私款項一律通用，並委託邊區銀行於四月一日開始收兌，定六月底收兌完了，以比值不變，但蓋有綏遠省臨時週轉券戳記者不准流通，亦不予收兌。現收兌日期將屆，本會除委託邊區銀行於各重要地區設置兌換所，屆時辦理收兌外，通知各界人等凡存有偽蒙幣者，務須依限速向各兌換所兌換，以免延誤，如有乘邊遠地區民眾不明兌換辦法，希圖低價收買偽蒙幣，然後兌換取利者，一經發覺定嚴加懲處，以維護群眾利益，切切此佈」等因，奉此，本行為照顧群眾利益便利兌換，特決定兌換辦法如下：

1、在規定收兌期內，收換比值始終為一比五。（即邊幣一元合偽蒙幣五元）
2、在宣化市、陽高、張北兩縣各設立兌換所，並於柴溝堡、龍赤一帶酌設兌換機關，進行兌換。
3、張家口市兌換工作，除本行在堡子裡前同和實業銀行舊址設兌換所外，並委託本市合作社代理兌換。（委託兌換之合作社另行公佈）
4、偽蒙幣不分元角券均按同樣比值兌換，但蓋有綏遠省臨時週轉券戳記者，一律不予收換。

希我各界同胞一體週知，迅速前往兌換為要。

經理 關學文
副理 何松亭

平綏鐵路管理局通告

近來客商乘車者日增，原來列車不敷應用，為更進一步便利軍民乘坐起見，自三月二十三日起增開張家口——懷來間第三三五次及第三三六次混合列車，辦理旅客行李，包裹及零担貨物事項，祈各界利用，為荷。各車站之到開時刻表如左。

車次 335	站名	車次 336
19.45	懷來	17.06
20.37 / 20.38	土木	16.14 / 16.12
20.57 / 21.05	沙城	15.52 / 15.39
21.22 / 21.27	新保安	15.21 / 15.11
21.55 / 22.10	下花園	14.44 / 14.14
22.34 / 22.35	辛莊子	13.50 / 13.49
23.03 / 23.13	宣化	13.22 / 12.52
23.36 / 23.37	沙嶺子	12.28 / 12.27
23.58 / 23.59	寧遠	12.09 / 12.03
0.12	茶房	11.53
0.26	張家口	11.40

晉察冀邊區工礦管理局電業公司啟事

近查電費標準成本，與營業收入數目，經計相差懸殊，以致賠累甚巨。且各種物價上漲，本公司開支浩繁，仍按原價收費，入不敷出，勢難維持。今為了電業前途發展計，特將電費自四月份起酌增加，以資維持，業經呈交邊區政府審核，准予施行在案。茲規定價格於後，尚希各界公鑒！

包燈價格

二〇W	三〇W	四〇W	六〇W	九〇W	一〇〇W	二〇〇W
一三〇元	一八〇元	二二〇元	三一〇元	四〇〇元	四八〇元	七五〇元

表燈價格 每一KW日收費三五元
電力價格 每一KW日收費二五元
電熱價格 每一KW日收費一八元

張家口市大眾合作社啟事

本社為照顧社員利益，與經營業務方便，特決定：一、中途退股：需有該所屬機關之証明信，一月以內每百元日利九釐，一月以上每百元日利一分五釐。二、信用、土布、食糧三部之股金統歸食糧部經營，統一分紅，今後退股分紅等手續，均請到元合子三十九號大眾合作社食糧部辦理。

晉豐銀號開始營業通告

本銀號定於三月二十六日開辦，營業務辦理存款，放款，匯兌，貼現，如蒙惠顧無任歡迎謹此通告

地址張家口市東關街十五號 暫借電話二八六七

建國電料商行開幕

營業目項：包裝電燈工程、水道、衛生煖氣工程、專修電動機、專售各種電氣材料。

經理李德亭

地址：東安大街門牌二十二號 電話：二六一六 二六六二

廣源商店啟事

本號存有大批五金什物及鐵條丸鋼等願廉價出售如蒙惠顧請至怡安街南頭本號面洽 電話一七八七號

恒大商店通告

沙城葡萄酒釀造公司總批發處開幕啟事

本號擬定在三月十五號開始出售，機關團體部隊或商號欲購者可來本號接洽，同時新由曲陽及磚路運來大批土布、香油與白麵，廠價出售，希各界勿失良機，特此通告

地址 張垣四區南城壕街門牌十號 電話 二三六二號 恒大商店 經理 李書生 啟

中華民國三十五年三月八日

上等石灰出售 價廉

為適應各界建築工程之急需及各地工廠之應用，本廠承燒上等石灰，廉價出售，歡迎各界定購，並歡迎張家口、宣化、懷來、涿鹿、陽高各地建築公司貨棧代理承攬辦法——可面議合同

每噸一萬元 每十公斤十元

購貨在三〇噸以上者九五折
購貨在一〇〇噸以上者九折

接洽地點：下花園[illegible]石工廠

張垣機器修造廠新出品出售啟事

本廠現製成大批扇車及磅秤火爐如購者請光臨本廠面洽是荷

本市西沙河四順店巷五號 電話二二八四 二二二〇九號

新興鞋廠開張啟事

本廠特選用原料，製造土布，帆布，市布，毛底，千底，皮底等土造鞋子，堅固耐久，舒適美觀，廉價出售，特別適合機關部隊學校及一般長途走路之商民百姓需要，批購零購，定製均無任歡迎。

地址：東安大街西路北（原振華鞋廠改） 新興鞋廠 電話三〇七一

建和公司麵粉廠啟事

本廠為適合大眾需要替人民服務並且提高生產，發展國家工業起見，特將製粉機械研究改進，不但產量增加，速成服務的任務，尤且麵粉品質精白，早在購者皆相贊許，茲更為酬答顧客，特廉價批發零售，價格克己，惠顧諸君無任歡迎。

地址 白家溝 電話二六一四號

興華化學廠啟事

本廠為了用者急需，特在本廠建設硫酸（硫強水），硝酸（硝強水），鹽酸（鹽強水）的小型製造廠，可以定購，可以零購，決不遲誤，另有精製起見，凡存有以上各種酸者，均可售與本廠，價格經檢查品質後再議。

地址 宣化龍烟大樓東面

飛行全球 到處有售

保香堂製藥社發行 老寬油

功效 百症可治 擦服皆宜 勝過一般藥油

白藥膏

主治：一切外科瘡疥百病
功效：勝過一般皮膚藥膏
代理店：春和玉 義盛堂 宣化德泰和 涿鹿裕華大藥房 以及各大藥房洋廣雜貨店均有代售

張垣橡皮工廠啟事

本廠為便利各方定貨與購買起見，特出售修理各種橡皮製品以應各界之需，凡軍民各團體機關部隊或個人，但有所需，請來廠接洽，價格面議。製造項目：水管、水龍帶、汽車裡外帶、火車皮帶、醫療用品、膠皮鞋底、膠皮管……修理項目：汽車裡外帶、馬車裡外帶、膠皮鞋……附本廠大批收買各種廢舊橡皮製品，價格從優，顧售者來廠面洽。

寶善街大同市場三號 電話二六一六 張垣橡皮工廠

修文健康醫院 專科戒煙

三星期內保管戒除

啟明眼科醫院 甘大夫

院址：堡內鼓樓北大街二號 電話：二八一七一號 分診所：二七八六號

緊要啟事

啟者前在怡安街群眾遊藝社今由敝人等承辦改名為第一遊藝社，在營業上一切事務均由敝人等負責，茲登報聲明，希各界注意為荷。 劉柏林 侯善撫

離婚啟事

我倆自結婚迄今已五年，因感三十年情感不合，經雙方同意離異，男女婚嫁各不相干，立有字據為證，特此聲明。 張桂鳳 周世祥 同啟

尋人啟事

亞棨、亞民、宋亞：你們在那裏？你們來信由晉察冀日報轉交

鮑發善弟：很久沒有信，你在那裏工作？父母很想你，希見報後速寄信家去，或至張家口軍區衛生部醫務科轉我。兄鮑斌

張多勝（冀晉懷安縣西安略村人）：一九三九年事變後，在三五九旅任衛生員，至今無信，有知者望速與本人來信告知。父張洪忠

寶珍、葆貞（小名白小）：阜平縣人，離家十七年，一九二八年通過信，只在民國廿八年以後無音信，希見報速來信，來信寄張家口福興號或瑞華本廠轉交即可。父顧啟山

李慶長：姐夫（冀中安平縣任莊人）自一九三八年到晉察冀，一九三九年回到延安抗大二分校，畢業後不知去向，中甚念，望見報速來信我，在張家口大街新華書店工作，如有知其下落者，請投函告知，無限感激。張進梅

王孝國：正定人，前三二〇團團長，上一區第一團，來張，但不知你的住址，我接信後望見報速函張家口市，你現在何處……石村耿玉錢

董永群：深縣董莊村人，見報速來冀中婦嬰衛生訓練班。妻杜煥桐

沈赫（贊立）：河北安國大文村人，二十三歲，見報速來信。母菊

趙梅素同志：冀中河間村人，市面陳俊家與你來信，見報即來老軍區三處取信。劉英

晉察冀邊區行政委員會佈告 勝字第十號

為佈告事，察綏晉北地區經我解放以後，本會為照顧人民利益，對於偽蒙疆銀行發行之鈔票，曾以勝字第三號佈告，制定地區暫准流通，復以勝字第九號佈告，在指定之流通區域內准以邊一蒙五之比值流通，公私款項一律通用，並委託邊區銀行於四月一日開始收兌，定六月底收兌完了，但蓋有綏遠省臨時週轉券戳記者不准流通，亦不予收兌。現收兌期間，本會除委託邊區銀行於各重要地區設置兌換所，屆時辦理收兌外，通知各界人等凡存有偽蒙幣者，務須依限向各兌換所兌換，如有乘邊遠地區民眾不明兌換辦法，而造謠惑眾，希圖低價收買偽蒙幣，然後兌換取利者，一經發覺定嚴加懲處，以維護群眾利益，切切此佈。

主任委員 宋劭文
副主任委員 胡仁奎

中華民國三十五年三月二十七日

晉察冀邊區行政委員會敵偽銀行清理處通告

清字第三號 民國卅五年三月二十日

為通告事，查本處自奉命清理敵偽蒙疆銀行及舊同和銀行等以來，業經邊委會批准，將日本人之存匯款完全沒收外，為照顧私人財產起見，前經呈奉邊委會批准，本人前在敵偽蒙疆銀行之各種存款及持有正式匯票之匯款，取具舖保，應將存匯款數照付，等因，茲經決定將張市蒙銀舊址之存匯款，所餘柴溝堡、宣化蒙銀，於三月二十六日起至四月十日止開始辦理，銀行存款事務即在宣化蒙銀支行舊址，於四月一日起至五月十日止開始辦理，仰該兩地在各該行之存款戶一體周知，屆時按照手續領款為要

敵偽銀行清理處主任 何松亭

晉察冀邊區張家口市政府佈告

建字第四十一號 民國三十五年三月七日

市政府為進一步發展商業，繁榮市面，特將至善街、河沿街、沙河路、解放路東空地，准許建築新式房屋，開設商業，凡有願購買或租用者，可到市政府建設局接洽，今後凡各主要大街，不論公私新建房屋，須事先繪圖呈報本府建設局檢驗批准後，方准動工，以求全市之整齊美觀，此佈

市長 楊春甫
副市長 張孟旭

新書出版

中國法西斯派的陰謀與我們鬥爭任務 定價一百九十元
侯哥彈和他的少年隊（童話） 胡海編 定價二十元
富得榮還鄉（故事） 蕭也牧著 定價三十元
吳滿有鼓詞（大鼓） 王尊三著 定價二十元
母親們和年青子弟兵 樊宇編 定價二十元
民兵戰鬥故事集 丁克辛編 定價三十元

新華書店晉察冀分店印行

經售處：明德街·福壽街門市部 南武城街中華書店 怡安市場廣裕書局 平康里大眾書報服務社

柴溝堡振業織染工廠啟事

本工廠從前係敵偽組織人員和私人合營，自我軍解放柴溝堡後，正副經理先後逃走，故廠內工作乃告停頓，現經我民主政府協助，即行籌備復工，乃於三月十三日召開股東會議，議決凡舊有各股東務于四月一日以前來本廠辦理手續（以原股票為証）如逾期不來者，舊股票即行作廢，此啟

柴溝堡振業織染工廠謹啟 三月十五日

包辦玻璃油漆工會

按裝玻璃 粉刷樓房 油漆工程 一概俱全 工精價廉 定期不悞

地址：張市三區南關道街二十六號 電話：二七九

勝利鞋

精美、耐久、價廉、

歡迎 各機關部隊市民前來購買 零銷整批均可

地址：張家口市東關街十八號 裕華被服皮鞋工廠 電話二八八〇號

注意 本廠收買破布零整皆收請來接洽

人民劇院 市立影院 聯合放映

歌唱鉅片 歌舞齊飛

【時間】人民：每天兩場，下午五時半，六時 星期日加映早場（一時）
市立：每天兩場，下午二時，七時 星期六日加映早場（十一時）
【價票】兩院一律，普通八十，軍人五十元。

張家口 慶豐大戲院 怡安街

皮簧花衫 高吟秋 叢蘭芳
評劇花衫 花淑蘭 趙麗蓉
姚 殷 陳 駱 王

第五本 水滸

預告：本院排練民眾歡迎各界表揚偉大歷史名劇 第六本 水滸

（十三號早場）女界悲艷香 影片話劇 空谷蘭

晚場接演百觀不厭 第五本 水滸

新新戲院

京津久貫盛名坤伶鬚生秦斗 魏少宸

李 吳 李 張 楊 關 張 殷 馬 顧 王 張 魏

（星期六早場）龍鳳呈祥 失街亭 空城計 斬馬謖
（星期六晚場）五本 呼延慶 打擂 六本 另有可觀

張家口 同德戲院 南營坊

坤伶青衣花衫 牛桂英 白牡丹 郭蘭英 金懿

三十日（早場）寶蓮燈……
三十一日（早場）走女三取洞牧……

同德戲院啟事

本院邀請坤伶小英秀香生貫文武境優

十一生

每日兩場 早場 晚場

張家口 新華電影院 南市場

新排佳劇 內容

劉寶山 宋桂嵐 劉玉嬋

獅子黑 劉玉山 劉明山 花淑雲 李倪琴 劉福芳 康玉芳

（三十日早場）（三十日晚場）

連城告狀 全部 左